

2013년
주식회사 에이치피 파이낸셜 서비스
(제 14기 결산공시자료)

사업년도 2012년 11월 1일부터 2013년 10월 31일까지



hp financial services

본 자료는 여신전문금융업감독규정 제 23 조에 의하여 작성함.

- 목 차 -

Contents

- I. 일반 현황..... 3
 - 1. 회사현황..... 3
 - 2. 경영방침..... 3
 - 3. 연혁·추이..... 4
 - 4. 조직..... 5
 - 5. 인원..... 7
 - 6. 대주주..... 7
 - 7. 타법인 주식보유 현황 : 해당사항 없음..... 7
 - 8. 배당 : 해당사항 없음..... 8
- II. 경영 실적..... 9
 - 1. 취급업무별 영업실적 (연간 취급액 기준)..... 9
 - 2. 부문별 영업실적..... 9
- III. 재무상황..... 11
 - 1. 요약재무상태표..... 11
 - 2. 요약손익계산서..... 11
 - 3. 자금조달 현황..... 12
 - 4. 자산부채 만기구조..... 13
 - 5. 유가증권 투자현황 : 해당사항 없음..... 14
 - 6. 대손상각 및 대손충당금 적립 현황..... 14
 - 7. 부실 및 무수익여신 현황..... 14
 - 8. 지급보증 및 기타 현황: 해당사항없음..... 15
- IV. 경영지표..... 16
 - 1. 주요 경영지표 현황..... 16
- V. 리스크 관리..... 16
 - 1. 개요..... 17
 - 2. 리스크종류 등 : 해당사항 없음..... 17
 - 3. 리스크 관련 양식..... 17
- VI. 기타경영현황..... 17
 - 1. 내부통제..... 18
 - 2. 기관경고 및 임원문책사항..... 19
- VII. 재무제표..... 20
 - 1. 감사보고서..... 20

2.	재무상태표	21
3.	손익계산서	23
4.	자본변동표	24
5.	현금흐름표	24
6.	재무제표에 대한 주석	25
7.	연결재무제표감사보고서: 해당사항 없음.	37
8.	연결대차대조표: 해당사항 없음.	37
9.	연결손익계산서: 해당사항 없음.	37
10.	연결자본변동표: 해당사항 없음.	37
11.	연결현금흐름표: 해당사항 없음.	37
12.	연결재무제표 주석사항: 해당사항 없음.	37
VIII.	기 타	38
1.	임원 현황	38
2.	영업점 현황	38
3.	주요 용어해설	39

I. 일반 현황

1. 회사현황

회 사 명	한글	주식회사 에이치피 파이낸셜 서비스	대 표 자	미켈레 마도니니
	영문	HP Financial Services Company (Korea)		
본점소재지(주소)	서울 영등포구 의사당대로 83 (여의도동, 한국휴렛팩커드빌딩 17 층)			
수 권 자 본 금	2,000 억원		납입자본금	1,027 억원
회 사 설 립 일	2000 년 9 월 04 일		상 장 일	-
영 위 업 무	시설대여업			

2. 경영방침

1) 경영이념

- HP 파이낸셜 서비스는 전 세계에서 모든 종류의 리스 및 금융 관리 서비스를 제공합니다.

2) 경영방침

- HP 파이낸셜 서비스는 전세계적으로 일관된 금융 및 제품 관리 서비스로서 기업이 최소의 총 소유 비용으로 정보 기술을 조달, 배치 및 관리할 수 있도록 서비스를 제공할 방침입니다.

3) 경영목표

- 당사의 목표는 고객의 IT 투자 수익률을 높이고 리스크를 최소화하며 HP 솔루션의 활용도를 극대화할 수 있도록 지원하는 것입니다.

4) 경영방향

- 글로벌 프로그램 및 솔루션: HP 파이낸셜 서비스는 모든 종류의 유연한 리스 및 금융 솔루션, Remarketing 서비스를 제공 하도록 하겠습니다.
- 리스 프로그램: HP IT 솔루션의 리스 프로그램은 저렴한 리스료와 비용 효율적인 만기 옵션으로 최고의 기술을 사용할 수 있도록 지원 할 것입니다.

3. 연혁 · 추이

일 자	내 역
2000. 09. 04	(주) 컴팩파이낸셜서비스 설립 최초자본금 200 억 주식발행
2001. 12. 29	자본금 220 억 추가 출자하여 총자본금 420 억원
2002. 08. 10	(주) 에이치피파이낸셜서비스 로 회사명 변경
2002. 10. 29	자본금 246 억 추가 출자하여 총자본금 666 억원
2002. 12. 14	자본금 362 억 추가 출자하여 총자본금 1,027 억원

4. 조직

1) 조직도

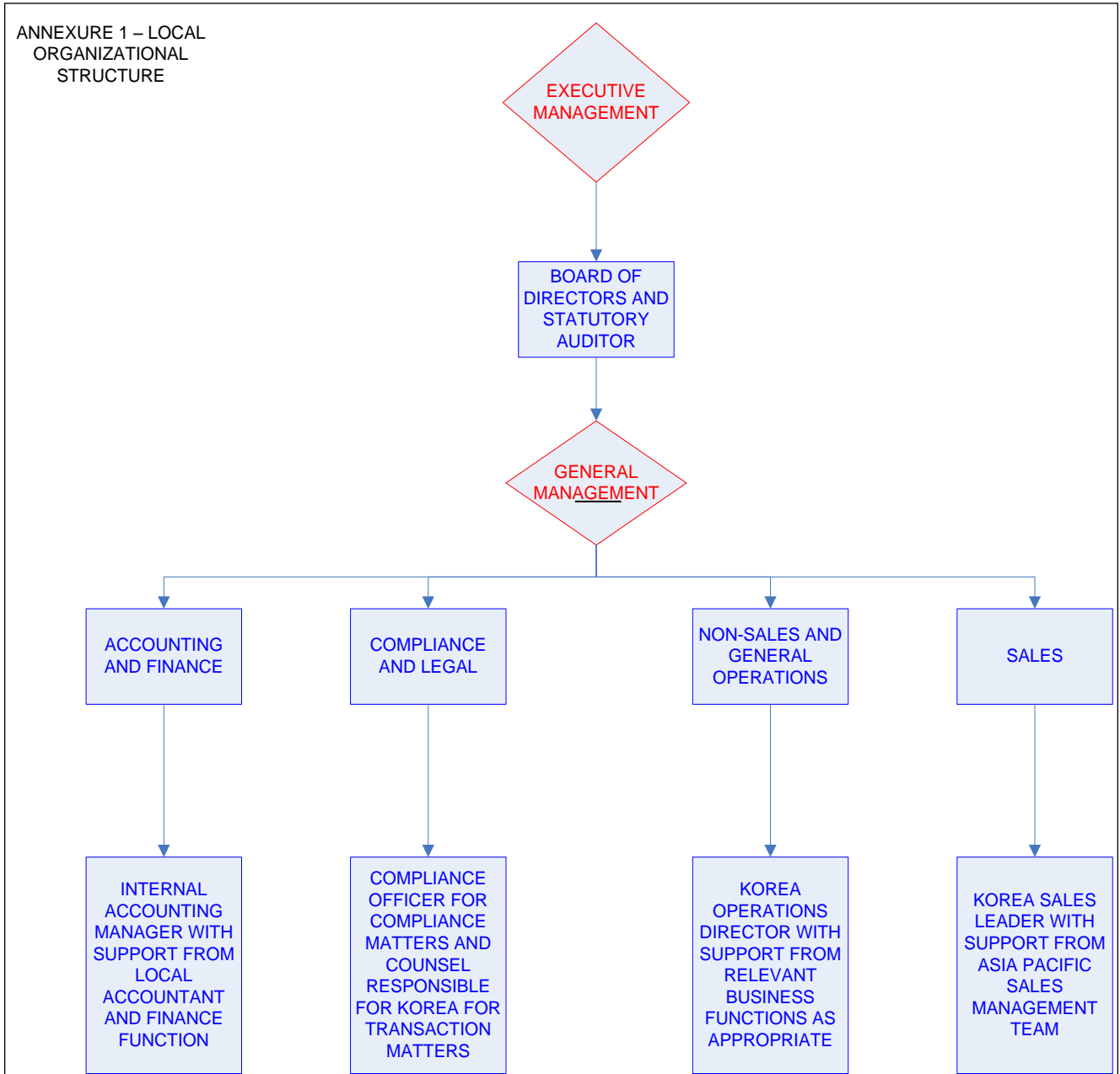

Company Functional Orginaztion Chart

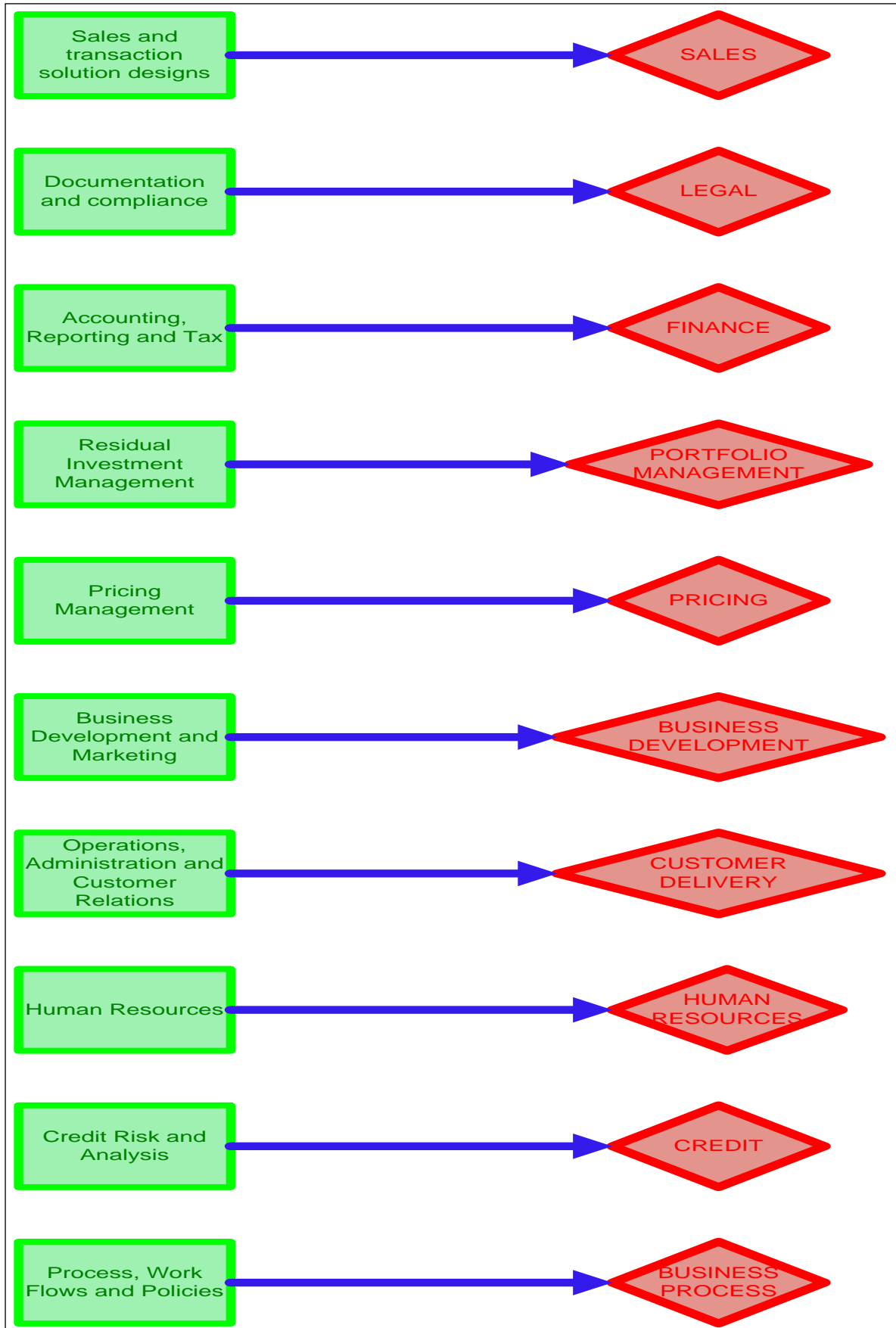

2) 영업점

(2013년 10월 31일 현재)

구분	본 . 지점	출장소	사무소	계
국내	1	0	0	1
국외	0	0	0	0
계	1	0	0	1

5. 인원

(2013년 10월 31일 현재)

구분	임원		일반직원					사무직등	합계	직원외인원	총계
	상근	비상근	1급	2급	3급	4급	5·6급				
국내	1	4	1	2	1	1	0	0	10	0	10
해외	지점										
	현지법인										
	사무소										
	소계										
합계	1	4	1	2	1	1	0	0	10	0	10

6. 대주주

(단위: 백만원, %)

주주명	금액	지분율
HPFS Korea Holdings Limited	102,749	100%
계	102,749	100%

7. 타법인 주식보유 현황 : 해당사항 없음

(단위: 백만원, %)

구분	회사명	소재지	주요업무	설립일	자본금	출자액	지분율

8. 배당 : 해당사항 없음

(단위:백만원, %)

구 분	당해연도	직전연도
배 당 율		
주 당 배 당 액		
주 당 당 기 순 이 익		
배 당 성 향		

II. 경 영 실 적

1. 취급업무별 영업실적 (연간 취급액 기준)

(단위: 백만원, %)

업종별			2013 년도		2012 년도	
			금액	구성비	금액	구성비
카드	신용판매	일시불	-	-	-	-
		할부	-	-	-	-
	현금대출	현금서비스	-	-	-	-
		카드론	-	-	-	-
	계		-	-	-	-
리스	금 용		28,451	60.74	166,729	93.19
	운 용		4,350	9.29	12,181	6.81
	계		32,801	70.03	178,910	100.00
할부금융			0	0.00	0	0.0
신기술	회사분	투자	-	-	-	-
		융자	-	-	-	-
	조합분	투자	-	-	-	-
		융자	-	-	-	-
	계		-	-	-	-
콜론			-	-	-	-
할인어음			-	-	-	-
팩토링			0	0.0	0	0.0
대여금			14,040	30.0	0	0.0
기타			0	0.0	0	0.0
합계			46,840	100.0	178,910	100.0

2. 부문별 영업실적

1) 카드이용 현황 (연간 취급액기준) : 해당사항없음

2) 리스현황(연간 취급액기준)

(단위: 백만원, %)

구 분		2013 년도		2012 년도	
		금액	구성비	금액	구성비
물건별	국산	1,776	5.41	30,092	16.82
	외산	31,025	94.59	148,818	83.18
이용자별	공공기관	0	0.00	51,053	28.54
	다른리스회사	0	0.00	0	0.00
	사업자(법인,개인)	32,801	100.00	127,856	71.46
	기타	0	0.00	0	0.00

구 분		2013 년도		2012 년도	
		금액	구성비	금액	구성비
업종별	제조업	6,460	19.69	17,203	9.62
	비제조업	26,341	80.31	161,707	90.38
합 계		32,801	100.00	178,910	100.00

3) 할부현황(연간 취급액 기준) : 해당사항 없음

(단위: 백만원, %)

구 분		당해연도		직전연도	
		금 액	구 성 비	금 액	구 성 비
내구재	자동차	-	-	-	-
	가전제품	-	-	-	-
	기타	-	-	-	-
	소계	-	-	-	-
주택		-	-	-	-
기계류		-	-	-	-
기타		-	-	-	-
합 계		-	-	-	-

4) 신기술금융현황: 해당사항 없음

III. 재 무 상 황

1. 요약재무상태표

(단위 : 백만원, %)

구 분		2013 년도		2012 년도	
		금 액	구성비	금 액	구성비
자 산	현금및예치금	53,790	14.20	43,345	7.33
	유가증권				
	대출채권	13,829	3.65	-	-
	카드자산	-	-	-	-
	할부금융자산	-	-	-	-
	리스자산	307,146	81.06	543,541	91.86
	신기술금융자산	-	-	-	-
	유형자산	-	-	-	-
	기타자산	4,145	1.09	4,820	0.81
	자 산 총 계	378,910	100.00	591,706	100.00
부 채	차입부채	220,446	58.18	438,282	74.07
	기타부채	23,133	6.11	24,482	4.14
	부 채 총 계	243,579	64.28	462,764	78.21
자 본	자 본 총 계	135,330	35.72	128,941	21.79
부채 및 자본 총계(총자산)		378,910	100.00	591,706	100.00

2. 요약손익계산서

(단위 : 백만원, %)

구 분	2013 년도	2012 년도
	금 액	금 액
영업수익	41,680	55,549
영업비용	34,395	50,120
영업이익	7,286	5,429
영업외수익	55	0
영업외비용	0	0
법인세차감전순이익	7,341	5,429
법인세비용	951	1,328
당기순이익	6,389	4,101

3. 자금조달 현황

(단위:백만원)

구분		당해연도	직전연도
부채계정자금조달	차입금	220,446	438,282
	회사채		
	기타	23,133	24,482
기타	보유유가증권매출		
	유동화자금조달		
	기타		
합계		243,579	462,764

4. 자산부채 만기구조

(단위: 백만원)

구 분			7 일 이내	30 일 이내	90 일 이내	180 일 이내	1 년 이내	1 년 초과	합계	
자산	원화 자산	현금및 예치금	31,451	31,451	53,736	53,736	53,736	0	53,736	
		유가증권							0	
		카드자산							0	
		할부금융자산							0	
		리스자산	0	14,644	40,225	87,052	192,536	120,120	312,656	
		신기술금융자산							0	
		대출채권	골론							0
			할인어음							0
			팩토링							0
			대 여 금	가계대출금						
	기타대출금				14,040	14,040	14,040	14,040	0	14,040
	소계			14,040	14,040	14,040	14,040	0	14,040	
	기타								0	
	소계	0	14,040	14,040	14,040	14,040	14,040	0	14,040	
기타원화자산	0	0	3,133	3,133	3,133	1,215	4,347			
원화자산총계	31,451	60,134	111,133	157,960	263,445	121,335	384,779			
외화자산총계	54	54	54	54	54	0	54			
자산총계	31,505	60,188	111,187	158,014	263,498	121,335	384,833			
부채 및 자본	단기 차입금	일반차입금	0	0	0	0	8,000	0	8,000	
		어음차입금							0	
		관계회사차입금							0	
		기타							0	
		소계	0	0	0	0	8,000	0	8,000	
	원화 부채 및 자본	콜머니							0	
		장기차입금	0	0	80,600	120,600	207,346	5,100	212,446	
		사채							0	
		기타 원화부채	0	0	16,578	16,772	21,889	1,244	23,133	
		부채 소계(원화)	0	0	97,178	137,372	237,235	6,344	243,579	
		자기자본						135,330	135,330	
		제충당금						5,923	5,923	
		원화부채및자본(제충당금포함)	0	0	97,178	137,372	237,235	147,598	384,833	
외화 부채 및 자본	0	0	0	0	0	0	0			
부채 및 자본총계	0	0	97,178	137,372	237,235	147,598	384,833			
자산 유동화	국내 ABS	0	0	0	0	0	0	0		
	해외 ABS	0	0	0	0	0	0	0		
	소계	0	0	0	0	0	0	0		
자산과부채 및 자본의 만기불일치(원화분)			31,451	60,134	13,955	20,588	26,209	(26,263)	(54)	
자산과부채 및 자본의 만기불일치(원화및외화)			31,505	60,188	14,009	20,642	26,263	(26,263)	0	

주: 1) 외화자산 및 부채 평가환율은 결산기말 매매기준을 적용

5. 유가증권 투자현황 : 해당사항 없음

(단위 : 백만원)

구분	당해연도			직전연도		
	장부가(A)	시가(B)	평가손익(B0A)	장부가(A)	시가(B)	평가손익(B0A)
원화	주식	0	0	0	0	0
	사채	0	0	0	0	0
	국공채	0	0	0	0	0
	지방채	0	0	0	0	0
	기타	0	0	0	0	0
외화증권	0	0	0	0	0	0

주 : 투자자산에 속하는 유가증권 제외

6. 대손상각 및 대손충당금 적립 현황

1) 대손상각현황

(단위: 백만원)

구분	당해년도	직전년도
카드자산	0	0
할부금융자산	0	0
리스자산	460	367
신기술금융자산	0	0
여신성 금융자산	0	0

2) 대손충당금 적립현황

(단위: 백만원, %)

구분	당해년도			직전년도		
	채권총액	적립액	비율(%)	채권총액	적립액	비율(%)
카드채권	0	0	0	0	0	0
할부금융채권						
리스채권	294,916	5,695	1.93%	521,411	10,008	1.92%
신기술금융자산	0	0	0	0	0	0
여신성 금융자산	15,229	228	1.50%	1,370	20	1.46%
합계	310,145	5,923	1.91%	522,781	10,029	1.92%

7. 부실 및 무수익여신 현황

1) 부실 및 무수익여신

(단위: 백만원)

구분	당해연도	직전연도	변동요인
총여신	310,145	522,781	
부실여신	1,344	2,210	
무수익여신	1,344	2,210	

주 1) 부실여신은 회수의문 및 추정손실의 합계액

주 2) 무수익여신은 부실여신과 고정이하여신의 합계액

2) 부실 및 무수익여신 업체 현황

(단위: 백만원)

업 체 명	당해연도	직전연도	증가액	증가사유	비 고
(주)웅진홀딩스	716	1,075	-359		부실여신
(주)공간종합건축사사무소	571	-	571	기업회생 인가 결정	부실여신
주식회사 지티에스이엔씨건축사사무소	58		58	기업회생 인가 결정	부실여신

주 1) 상위 10 위 업체를 금액크기 순으로 기재.

주 2) 비교란은 부실여신 또는 고정분류여신을 구분하여 기재

3) 신규발생 법정관리업체 현황 : 해당사항 없음

(단위 : 백만원)

업 체 명	법정관리개실결정일자	연말총여신잔액	부실여신잔액	법정관리진행사항	비 고

주 : 총여신 잔액기준 상위 10 개 업체를 대상으로 작성

전년대비 부실여신잔액이 10 억원 이상 증가업체대상

8. 지급보증 및 기타 현황: 해당사항없음

(단위 : 백만원)

구 분	당해연도	직전연도	변동사유
지급보증			
(원화지급보증)			
(외화지급보증)			
기타			

IV. 경영지표

1. 주요 경영지표 현황

(2013년 10월 31일 현재, 단위:%, 백만원)

구분		당해연도	직전연도		
자본의 적정성	조정자기 자본비율	조정자기자본계	138,882	135,482	
		조정총자산계	324,039	547,093	
		조정자기자본비율	42.86	24.76	
	단순자기 자본비율	납입자본금	102,749	102,749	
		자본잉여금	0	0	
		이익잉여금	32,582	26,192	
		자본조정	0	0	
		기타포괄손익누계액	0	0	
		자기자본계	135,331	128,941	
		총자산	378,910	591,706	
		단순자기자본비율	36	22	
자산의 건전성	손실위험도 가중부실 채권비율	가중부실채권등	1,151	1,714	
		총채권등	310,132	556,561	
		손실위험도가중부실채권 비율	0.37	0.31	
	고정이하 채권비율	고 정	0	0	
		회 수 의 문	773	2,028	
		추 정 손 실	571	193	
		고정이하채권계	1,344	2,221	
		총채권등	310,132	556,561	
		고정이하채권비율	0.43	0.40	
	연체채권비율	연체채권액	1,918	1,573	
		총채권액	310,132	556,561	
		연체채권비율	0.62	0.28	
	대주주에 대한 신용공여비율	대주주 신용공여액	5,219	11,587	
		자기자본	128,941	124,841	
		대주주에 대한 신용공여비율	4.05	9.28	
	대손충당금 적립비율	대손충당금 잔액	5,923	10,029	
		대손충당금 최소의무적립액	2,697	4,316	
		대손충당금적립비율	220	232	
	수익성	총자산 이익률	당기순이익	6,389	4,101
			총자산평잔	485,308	696,786
총자산이익률			1.317	0.589	
자기자본 이익률		당기순이익	6,389	4,101	
		자기자본평잔	135,331	128,941	
		자기자본이익률	4.72	3.18	
총자산 경비율		총경비	3,981	3,787	
		총자산평잔	485,308	696,786	
		총자산경비율	0.820	0.543	
수지비율		연간 영업비용	34,395	50,120	
		연간 영업수익	41,735	55,549	
		수지비율	82.41	90.23	

구분			당해연도	직전연도
유동성	원화유동성 자산비율	원화 유동성자산	172,000	102,561
		원화 유동성부채	97,178	4,796
		원화 유동성비율	177	2,138
	업무용 유형자산 비율	업무용 유형자산	0	0
		자기자본	135,330	128,941
		업무용유형자산비율	0	0
	발행채권의 신용스프레드	신용카드채권 수익률	0	0
		국고채수익률	0	0
		신용스프레드	0	0
생산성	직원 1 인당	영업이익	520	286
		여신액	22,153	27,515

V. 리스크 관리

1. 개요

- HPFS-Korea 는 지속적으로 재산관리 및 기타 사업운영과 관련된 위험도 측정을 이중관리 체계를 설치하고 위험관리가 요구되는 부분에 대한 관리에 노력합니다.
- HPFS-Korea 는 새로운 위험 또는 기존의 통제 불가능한 위험을 제대로 처리하기 위하여 감시 체계를 새롭게 유지합니다.
- 위험관리는 모든 영업 부문에서 실행됩니다.
- HPFS-Korea 는 특별한 전문 기술 또는 위험관리가 필요할 경우 위험관리가 효율적으로 관리되도록 위험관리 전문부서가 관리 할 수 있도록 허용 합니다.

2. 리스크종류 등 : 해당사항 없음

3. 리스크 관련 양식

- 1) 신용카드사 대한대출현황 : 해당사항 없음
- 2) 할부금융사 가계대출현황 : 해당사항 없음

VI. 기타경영 현황

1. 내부통제

1) 내부회계관리자의 기능과 역할

- 내부회계관리자는 매 사업연도마다 이사회 및 감사에게 당해 회사의 내부회계관리제도의 운영실태를 보고하여야 합니다.

2) 내부감사부서

- 적법성감사 : 내부감사부서는 관련법규나 회사규정의 준수여부를 검토하고 비준수사항에 대하여 보고서를 작성하여 회사의 비효율적인 업무프로세스에 개선에 반영합니다.
- 내부통제감사 : 업무프로세스상의 각종 통제기능이 효율적으로 발휘되고 있는지 여부 또는 통제기능의 필요 여부 등의 검토 및 개선을 위한 감사를 수행합니다.
- 업무프로세스감사 : 이전 단계의 내용을 포함하며 회사의 경영에 있어서 업무의 효율성 및 효과성을 증진하기 위한 검토 및 개선을 위한 감사를 합니다.
- 전략적경영파트너 : 내부감사의 조직은 회사내에서 가치창조의 주요 원천이며 경영위험의 관리능력 향상에 중요한 조언자(Consultant)로서의 역할을 수행합니다.
- 회사의 감사는 내부회계관리제도의 운영실태를 평가하여 이사회에 매사업연도마다 보고하여야 합니다.

3) 내부통제 전담조직 및 관리체계

- 이사회는 내부통제시스템이 효율적인 운영을 위해서 시스템설립 및 지원합니다.
- 대표이사는 내부통제 제도를 설치 운영을 지원하고 적합한 내부통제 정책을 수립합니다.
- 준법감시인은 내부통제 시스템 운영 상태를 감시,개선 권리를 요구합니다.
- 준법감시인의 의무는 별도의 세부규정으로 지정합니다.
- 내부통제 관리자들은 그들의 역할 및 책임을 이해하고 재정법률과 규칙의 충실한 실행을 위한 노력과 내부통제 기준 및 설명서를 포함하여 관련된 규칙을 만들어야 합니다.
- 이사회는 내부회계관리자가 매 사업연도마다 이사회 및 감사에게 보고한 내부회계관제도 운영실태보고서를 평가하여 이사회에 매사업연도마다 보고하고 그 평가보고서를 당해 회사의 본점에 5년간 비치하여야 합니다. 이 경우 내부회계관리제도의 관리·운영에 대하여 시정의견이 있는 경우에는 이를 포함하여 보고하여야 합니다

4) 준법감시인의 역할 및 기능

- 준법감시인은 회사의 내부정책이, 현지법률 및 규칙에 합당한가에 대한 조사, 보고하는 책임을 가집니다.

- 준법감시인은 모든 정책, 법률 또는 규칙이 회사직원에게 의해 이행되는 상황을 관리 통제 합니다.
- 준법감시인의 본질 때문에, 회사의 사업 활동이나 재산을 처리하는 행위가 허용 되지 않습니다.
- 준법감시인은 위와 같은 특정한 상황에 대해 불활실한 경우에 법적상당을 해야 합니다.
- 준법감시인의 지정 또는 사직은 이사회에 의해 승인되어야 합니다.
- 준법감시인은 서울에서 근무합니다.

2. 기관경고 및 임원문책사항

- 2010년 9월 금융감독원의 HPFS Korea 부문검사 결과, (주)엘피씨렌탈에 대한 리스취급 및 사후관리 강화 등 관련 조치 요구를 받은 바 있습니다.

VII. 재 무 제 표

1. 감사보고서

외부감사인의 감사보고서

주식회사 에이치피파이낸셜서비스
주주 및 이사회 귀중

2014년 1월 27일

본 감사인은 첨부된 주식회사 에이치피파이낸셜서비스의 2013년 10월 31일과 2012년 10월 31일 현재의 재무상태표와 동일로 종료되는 양 회계연도의 손익계산서, 자본변동표 및 현금흐름표를 감사하였습니다. 이 재무제표를 작성할 책임은 회사경영자에게 있으며 본 감사인의 책임은 동 재무제표에 대하여 감사를 실시하고 이를 근거로 이 재무제표에 대하여 의견을 표명하는데 있습니다.

본 감사인은 한국회계감사기준에 따라 감사를 실시하였습니다. 이 기준은 본 감사인이 재무제표가 중요하게 왜곡표시되지 아니하였다는 것을 합리적으로 확신하도록 감사를 계획하고 실시할 것을 요구하고 있습니다. 감사는 재무제표상의 금액과 공시내용을 뒷받침하는 감사증거에 대하여 시사의 방법을 적용하여 검증하는 것을 포함하고 있습니다. 또한 감사는 재무제표의 전반적인 표시내용에 대한 평가뿐만 아니라 재무제표 작성을 위해 경영자가 적용한 회계원칙과 유의적 회계추정에 대한 평가를 포함하고 있습니다. 본 감사인이 실시한 감사가 감사의견 표명을 위한 합리적인 근거를 제공하고 있다고 본 감사인은 믿습니다.

본 감사인의 의견으로는 상기 재무제표는 주식회사 에이치피파이낸셜서비스의 2013년 10월 31일과 2012년 10월 31일 현재의 재무상태와 동일로 종료되는 양 회계연도의 재무성과 및 현금흐름의 내용을 한국의 일반기업회계기준에 따라 중요성의 관점에서 적정하게 표시하고 있습니다.

서울시 영등포구 여의도동 10-2
한영회계법인 대표이사 권 승 화

이 감사보고서는 감사보고서일 현재로 유효한 것입니다. 따라서 감사보고서일 후 이 보고서를 열람하는 시점 사이에 첨부된 회사의 재무제표에 중요한 영향을 미칠 수 있는 사건이나 상황이 발생할 수도 있으며 이로 인하여 이 감사보고서가 수정될 수도 있습니다.

2. 재무상태표

제 14 기 2013년 10월 31일 현재

제 13 기 2012년 10월 31일 현재

주식회사 에이치피파이낸셜서비스

(단위 : 원)

과 목	제 14 기		제 13 기	
자산				
I. 현금및예치금		53,789,913,263		43,344,917,972
1. 현금및현금성자산 <주석 4, 8>	53,789,913,263		43,344,917,972	
II. 대출채권		13,829,103,151		0
1. 대출금 <주석 6, 11>	14,039,698,630		0	
대손충당금 <주석 6>	(210,595,479)		0	
III. 리스자산		307,145,556,970		543,540,692,976
1. 금융리스채권 <주석 5, 6, 11, 15>	292,972,559,168		519,383,520,787	
대손충당금 <주석 6>	(5,644,442,087)		(9,967,777,796)	
2. 운용리스자산 <주석 5, 15>	53,300,815,325		72,133,974,088	
감가상각누계액	(33,617,265,920)		(38,332,942,043)	
3. 리스개설직접원가	133,890,484		323,917,940	
IV. 기타자산		4,145,361,816		4,820,066,734
1. 미수금 <주석 6, 11>	1,176,597,006		1,348,535,951	
대손충당금 <주석 6>	(17,648,955)		(20,228,039)	
2. 미수수익 <주석 6, 11>	1,955,976,533		2,048,539,490	
대손충당금 <주석 6>	(50,417,492)		(40,589,758)	
3. 당기법인세자산	0		216,361,722	
4. 이연법인세자산 <주석 12>	1,080,854,724		1,267,447,368	
자산총계		378,909,935,200		591,705,677,682
부채				
I. 차입부채		220,446,000,000		438,282,095,505
1. 차입금 <주석 7, 11, 16>	220,446,000,000		438,282,095,505	
II. 기타부채		23,133,494,390		24,482,356,037
1. 미지급금 <주석 8, 11>	3,125,204,429		4,796,243,008	
2. 미지급비용 <주석 11>	18,798,045,744		19,506,406,288	
3. 미지급법인세	1,166,041,189		0	
4. 예수금	13		120	
5. 퇴직급여충당부채 <주석 9>	49,590,550		276,451,140	
퇴직보험예치금	(2,338,935)		(93,695,919)	
국민연금전환금	(3,048,600)		(3,048,600)	
부채총계		243,579,494,390		462,764,451,542
자본				
I. 자본금		102,748,900,000		102,748,900,000
1. 보통주자본금 <주석 10>	102,748,900,000		102,748,900,000	

II. 이익잉여금		32,581,540,810		26,192,326,140
1. 미처분이익잉여금 <주식 19>	32,581,540,810		26,192,326,140	
자본총계		135,330,440,810		128,941,226,140
부채및자본총계		378,909,935,200		591,705,677,682

"별첨 재무제표에 대한 주석 참조"

3. 손익계산서

제 14 기 2012년 11월 1일부터 2013년 10월 31일까지

제 13 기 2011년 11월 1일부터 2012년 10월 31일까지

회사명 : 주식회사 에이치피파이낸셜서비스

(단위 : 원)

과목	제 14 기	제 13 기
I. 영업수익	41,680,438,288	55,549,114,738
1. 리스료수익	37,106,887,683	51,871,365,059
(1) 운용리스료수입 <주석 11>	20,287,988,403	25,488,689,180
(2) 금융리스이자수익 <주석 11>	16,818,899,280	26,382,675,879
2. 이자수익	842,883,844	1,268,804,007
(1) 예금이자수익	803,185,214	1,050,817,034
(2) 대출금이자수익 <주석 11>	39,698,630	217,986,973
3. 대손충당금환입	3,683,191,675	156,608,685
4. 외환차익	2,013,916	1,314,399,730
5. 외화환산이익	20,801,243	112,176,613
6. 리스자산처분이익	0	791,808,775
7. 기타영업수익	24,659,927	33,951,869
II. 영업비용	34,394,719,513	50,119,956,684
1. 이자비용 <주석 11>	12,301,229,693	22,538,347,817
2. 운용리스자산감가상각비 <주석 18>	17,578,300,720	22,092,634,383
3. 외환차손	72,680,938	1,427,081,734
4. 외화환산손실	1,571,014	3,430,576
5. 판매비와관리비	3,981,197,992	3,786,983,352
(1) 급여 <주석 18>	1,387,836,434	1,087,193,189
(2) 퇴직급여 <주석 9, 18>	107,819,490	157,848,080
(3) 복리후생비 <주석 18>	214,639,180	263,055,083
(4) 여비교통비	16,049,819	49,098,510
(5) 지급임차료 <주석 11, 18>	72,929,273	82,087,818
(6) 통신비	7,658,421	11,878,589
(7) 소모품비	2,811,952	12,003,263
(8) 접대비	9,210,304	25,473,460
(9) 지급수수료 <주석 11, 16>	1,962,718,455	2,048,610,628
(10) 기타비용	199,524,664	49,734,732
7. 리스자산처분손실	185,283,722	0
8. 기타영업비용	274,455,434	271,478,822
III. 영업이익	7,285,718,775	5,429,158,054
IV. 영업외수익	54,989,170	0
1. 기타영업외수익	54,989,170	0
V. 법인세비용차감전순이익	7,340,707,945	5,429,158,054
VI. 법인세비용 <주석 12>	951,493,275	1,328,483,189

VII. 당기순이익 <주석 14>		6,389,214,670		4,100,674,865
VIII. 주당순이익 <주석 13>				
기본주당순이익		311		200

"별첨 재무제표에 대한 주석 참조"

4. 자본 변동표

제 14 기 2012 년 11 월 1 일부터 2013 년 10 월 31 일까지

제 13 기 2011 년 11 월 1 일부터 2012 년 10 월 31 일까지

회사명: 주식회사 에이치피파이낸셜서비스

(단위 : 원)

과 목	자 본 금	이익잉여금	총 계
2011 년 11 월 1 일 (전기초)	102,748,900,000	22,091,651,275	124,840,551,275
당기순이익	-	4,100,674,865	4,100,674,865
2012 년 10 월 31 일 (전기말)	102,748,900,000	26,192,326,140	128,941,226,140
2012 년 11 월 1 일 (당기초)	102,748,900,000	26,192,326,140	128,941,226,140
당기순이익	-	6,389,214,670	6,389,214,670
2013 년 10 월 31 일 (당기말)	102,748,900,000	32,581,540,810	135,330,440,810

"별첨 재무제표에 대한 주석 참조"

5. 현금흐름표

제 14 기 2012 년 11 월 1 일부터 2013 년 10 월 31 일까지

제 13 기 2011 년 11 월 1 일부터 2012 년 10 월 31 일까지

회사명: 주식회사 에이치피파이낸셜서비스

(단위 : 원)

과 목	제 14 기		제 13 기	
I. 영업활동으로 인한 현금흐름		228,282,661,810		170,823,753,166
1. 당기순이익	6,389,214,670		4,100,674,865	
2. 현금의 유출이 없는 비용 등의 가산	17,771,604,426		22,099,564,373	
운용리스자산감가상각비	17,578,300,720		22,092,634,383	
퇴직급여	6,448,970		6,929,990	
리스자산처분손실	185,283,722		-	
외화환산손실	1,571,014		-	
3. 현금의 유입이 없는 수익 등의 차감	(3,703,992,918)		(1,060,594,073)	
대손상각비환입	3,683,191,675		156,608,685	
리스자산처분이익	-		791,808,775	
외화환산이익	20,801,243		112,176,613	

과목	제 14 기		제 13 기	
4. 영업활동으로 인한 자산부채의 변동	207,825,835,632		145,684,108,001	
대출금	(14,039,698,630)		15,836,642,027	
금융리스채권	225,988,661,714		159,622,863,048	
운용리스자산	(3,646,101,802)		(9,061,965,182)	
리스개설직접원가	190,027,456		19,594,707	
미수금	171,938,945		(1,328,456,668)	
미수수익	92,562,957		(94,860,740)	
당기법인세자산	216,361,722		(119,275,858)	
이연법인세자산	186,592,644		774,899,287	
미지급금	(1,650,237,336)		(7,624,055,604)	
미지급비용	(708,360,544)		(10,923,179,347)	
미지급법인세	1,166,041,189		-	
선수운용리스료	-		(1,211,789,353)	
예수금	(107)		61	
퇴직금의 지급	(233,309,560)		(202,726,350)	
퇴직보형예치금	91,356,984		(3,582,027)	
II. 투자활동으로 인한 현금흐름		-		-
III. 재무활동으로 인한 현금흐름		(217,836,095,505)		(194,191,469,293)
1. 재무활동으로 인한 현금유입액	48,000,000,000		7,000,000,000	
차입금의 증가	48,000,000,000		7,000,000,000	
2. 재무활동으로 인한 현금유출액	(265,836,095,505)		(201,191,469,293)	
차입금의 상환	265,836,095,505		201,191,469,293	
IV. 외화환산으로 인한 현금의 변동		(1,571,014)		-
V. 현금의 증가(감소)(I+II+III)		10,444,995,291		(23,367,716,127)
VI. 기초의 현금		43,344,917,972		66,712,634,099
VII. 기말의 현금		53,789,913,263		43,344,917,972

"별첨 재무제표에 대한 주석 참조"

6. 재무제표에 대한 주석

제 14 기 2012년 11월 1일 부터 2013년 10월 31일까지

제 13 기 2011년 11월 1일 부터 2012년 10월 31일까지

회사명: 주식회사 에이치피파이낸셜서비스

1. 일반사항

주식회사 에이치피파이낸셜서비스(이하 '당사')는 여신전문금융업법에 의한 시설대여, 팩토링·운전자금대출 등의 업무를 영위할 목적으로 2000년 9월 4일에 설립되었습니다.

당사의 주주는 HPFS Korea Holdings Limited 이며 당기말 현재 동 회사가 당사의 발행주식의 전부를 소유하고 있습니다.

2. 중요한 회계처리 방침

당사의 재무제표는 한국의 일반기업회계기준에 따라 작성되었으며, 그 중요한 회계 처리방침은 다음과 같습니다.

2-1 리스회계

2-1-1 리스의 분류

당사는 리스자산의 소유에 따른 위험과 효익이 실질적으로 리스이용자에게 이전되는 경우에는 이를 금융리스로 분류하고 있으며 그 외의 리스는 운용리스로 분류하고 있습니다.

2-1-2 금융리스의 회계처리

당사는 최소리스료(리스기간에 리스이용자가 당사에 지급해야 하는 금액과 제 3 자의 보증잔존가치 합계액)와 무보증잔존가치의 합계액(리스총투자)을 내재이자율로 할인한 금액(리스순투자)을 금융리스채권으로 인식하고 있으며, 금융리스에서 리스료는 채권의 원금회수액과 이자수익(금융리스 순투자 미회수분에 대하여 유효이자율법을 적용하여 인식)으로 구분하여 회계처리하고 있습니다. 한편, 리스실행일 현재 리스자산의 장부금액과 금융리스채권과의 차이는 리스자산처분손익으로 당기손익에 반영하고 있습니다.

2-1-3 운용리스의 회계처리

당사는 리스실행일 현재의 취득가액 및 부대비용을 운용리스자산의 취득원가로 계상하고 있으며 상각하고 있습니다. 보증잔존가치를 제외한 최소리스료는 리스기간에 걸쳐 균등하게 배분된 금액을 운용리스수입으로 인식하고 있습니다.

2-1-4 리스개설직접원가

금융리스의 경우 리스개설직접원가는 금융리스채권의 최초 인식액에 포함하고 리스기간 동안 유효이자율법에 따라 상각하여 금융리스이자수익에서 차감하는 방법으로 회계처리하고 있습니다. 또한, 운용리스의 협상 및 계약단계에서 발생한 리스개설직접원가는 별도의 자산(리스개설직접원가)으로 인식하고 리스료수익에 대응하여 리스기간 동안 비용으로 회계처리하고 있습니다.

2-1-5 조정리스료

당사는 금액은 미확정이나 기간경과 이외 요소의 미래발생분을 기초로 산정되는 리스료 부분인 조정리스료를 동 리스료가 발생한 기간의 손익으로 처리하고 있습니다.

2-2 현금성자산

당사는 큰 거래비용 없이 현금으로 전환이 용이하고 이자율변동에 따른 가치변동의 위험이 경미한 금융상품

으로서 취득당시 만기일(또는 상환일)이 3 개월 이내에 도래하는 것을 현금성자산으로 분류하고 있습니다.

2-3 대손충당금

당사는 여신전문금융업감독규정의 자산건전성 분류기준(이하 "감독기준"이라 함)에 의거하여 대손충당금 설정대상채권을 보고기간종료일 현재 거래처의 연체여부, 경영상태, 과거의 대손경험, 업계의 관행 등을 기초로 정상, 요주의, 고정, 회수의문, 추정손실로 분류하고 있습니다. 당사는 상기와 같이 분류된 채권에 대하여 각각 정상 0.5%, 요주의 1%, 고정 20%, 회수의문 75% 그리고 추정손실 100%의 설정률을 적용하여 충당금을 적립하고 있습니다. 다만, 개별분석 및 과거의 대손경험률을 토대로하여 예상되는 대손추정액이 감독기준에 의거한 대손충당금 설정액보다 높은 경우에는 이를 대손충당금으로 설정하고 있습니다.

2-4 퇴직급여충당부채

당사는 2010년 4월 30일까지 퇴직금제도를 유지하여 왔으나 2010년 5월 1일부터 확정기여형퇴직연금제도를 도입하였습니다. 퇴직연금규약에 따르면 가입기간은 퇴직연금제도의 설정 이후의 근무기간으로 하므로 당해 퇴직연금제도를 설정하기 전의 근무기간에 대해서는 종전의 퇴직금제도를 적용하고 있습니다.

이에 따라 당사는 확정기여형퇴직연금제도가 도입되기 이전의 과거 근무기간에 대하여는 기존 퇴직금제도가 적용됨에 따라 과거기준에 따른 퇴직금 총 추계액을 퇴직급여충당부채로 계상하고 확정기여형퇴직연금제도가 도입된 2010년 5월 1일부터는 확정기여형퇴직연금제도에 따라 삼성화재해상보험(주)을 퇴직연금사업자로 하여 당사가 당해 회계기간에 납부하여야 할 부담금을 퇴직급여로 하여 비용으로 처리하고 있습니다.

또한, 종전의 퇴직금제도와 관련하여 국민연금법의 규정에 의하여 국민연금관리공단에 납부한 퇴직금전환금을 국민연금전환금의 과목으로 하여 퇴직급여충당부채에서 차감하는 형식으로 표시하고 있으며, 종업원의 수급권을 보장하는 종업원 퇴직보험에 대한 납입보험료는 퇴직보험예치금으로 계상하여 퇴직급여충당부채에서 차감하는 형식으로 표시하고 있습니다.

2-5 이연법인세

당사는 자산·부채의 장부금액과 세무기준액의 차이에 따른 일시적차이에 대하여 이연법인세자산과 이연법인세부채를 인식하고 있습니다. 이연법인세자산과 이연법인세부채는 미래에 일시적차이의 소멸 등으로 인하여 미래에 경감되거나 추가적으로 부담할 법인세부담액으로 측정하고 있습니다. 일시적차이의 법인세효과는 발생한 기간의 법인세비용에 반영하고 있으며, 자본 항목에 직접 반영되는 항목과 관련된 일시적차이의 법인세효과는 관련 자본 항목에 직접 반영하고 있습니다.

이연법인세자산의 실현가능성은 매 보고기간종료일마다 재검토하여 미래 과세소득이 충분하여 일시적차이가 활용될 수 있는 가능성이 매우 높은 경우에 자산으로 인식하고 있으며, 이월공제가 가능한 세무상결손금과 세액공제에 대하여서는 결손금 공제 등이 활용될 수 있는 미래의 과세소득이 예상되는 범위 안에서 이연법인세자산을 인식하고 있습니다.

2-6 주당순손익

당사의 기본주당순이익(손실)은 보통주 1주에 대한 당기순이익(손실)을 계산한 것으로서 보통주당기순이익

(손실)을 가중평균 유통보통주식수로 나누어 산정하고 있습니다.

2-7 외화거래의 기록 및 외화자산·부채의 환산

당사는 보고기간종료일 현재의 화폐성 외화자산 또는 부채를 보고기간종료일 현재의적절한 환율로 환산하고 있으며, 이에 따라 발생하는 외화환산손익과 외화자산의 회수 및 외화부채의 상환시 발생하는 외환차손익은 발생연도의 손익으로 처리하고 있습니다.

2-8 회계기간

당사는 매년 10월 31일로 종료하는 연도를 회계연도로 하고 있습니다. 따라서 2013 회계연도는 2013년 10월 31일로 종료하는 회계연도를 의미합니다.

3. 중요한 회계정책 판단근거 및 미래에 관한 중요한 가정·측정상의 불확실성에 대한 정보

당사의 경영자는 재무제표 작성시 보고일 현재 수익, 비용, 자산 및 부채에 대한 장부금액과 우발부채에 대한 주석공시사항에 영향을 미칠 수 있는 판단, 추정 및 가정을 하여야 합니다. 그러나 이러한 추정 및 가정의 불확실성은 향후 영향을 받을 자산 및 부채의 장부금액에 중요한 조정을 유발할 수 있습니다.

4. 현금 및 현금성자산

보고기간종료일 현재 당사의 현금 및 현금성자산의 내역은 다음과 같습니다.

(단위:천원)

구분	예치기관	당기말	전기말
원화예치금	SC 은행 등	53,736,195	43,217,726
외화예치금	Bank of America	53,718	127,192
합계		53,789,913	43,344,918

5. 리스

5-1 운용리스 - 리스이용자

당사는 Hewlett-Packard Korea Ltd.와 사무실과 비품 등의 사용과 관련하여 운용리스계약을 체결하고 있습니다. 보고기간종료일 현재 당사가 향후 지급할 최소리스료는 다음과 같습니다.

(단위:천원)

회계연도	당기	전기
1년 이내	29,850	82,220

5-2 운용리스 - 리스제공자

5-2-1 보고기간종료일 현재 당사가 소유한 운용자산은 컴퓨터 전산기기이며, 운용리스계약과 관련하여 향후 지급받을 최소리스료는 다음과 같습니다.

(단위 : 천원)

회계연도	당기	전기
1 년이내	16,925,763	24,352,016
1 년초과 5 년이내	7,225,920	17,657,449
합계	24,151,683	42,009,465

5-2-2 보고기간종료일 현재 운용리스자산의 변동내역은 다음과 같습니다.

<당기>

(단위 : 천원)

계정과목	기초	증가	감소	감가상각	기말
운용리스자산	33,801,032	5,088,770	(1,797,258)	(17,408,995)	19,683,549

<전기>

(단위 : 천원)

계정과목	기초	증가	감소	감가상각	기말
운용리스자산	46,039,892	17,692,451	(8,054,830)	(21,876,481)	33,801,032

5-2-3 당기중 운용리스와 관련하여 수익으로 인식된 조정리스료는 없습니다.

5-3 금융리스 - 리스제공자

5-3-1 보고기간종료일 현재 기간별 리스총투자의 내역 및 리스총투자와 리스순투자의 차이는 다음과 같습니다.

(단위 : 천원)

회계연도	당기	전기
리스총투자:		
1 년이내	175,054,232	261,524,040
1 년초과 5 년이내	130,706,754	285,066,361
5 년초과	-	59,221
합계	305,760,986	546,649,622
미실현 이자수익	(12,788,427)	(27,266,101)
리스순투자 (금융리스채권)	292,972,559	519,383,521

5-3-2 보고기간종료일 현재 리스총투자와 최소리스료의 현재가치의 조정내역은 다음과 같습니다.

(단위 : 천원)

회계연도	당기	전기
리스총투자	305,760,986	546,649,622
리스순투자:		
최소리스료의 현재가치	291,988,080	518,487,751

회계연도	당기	전기
무보증잔존가치의 현재가치	984,479	895,770
합계	292,972,559	519,383,521
미실현 이자수익	12,788,427	27,266,101

6. 대손충당금

6-1 보고기간종료일 현재 '여신전문금융업감독규정'에 의한 대손충당금 설정대상자산의 자산건전성 분류내역 및 대손충당금 설정 현황은 다음과 같습니다.

<당기말>

(단위 : 천원)

계정과목	정상	요주의	고정	회수의문	추정손실	합계
대출금	14,039,699	-	-	-	-	14,039,699
금융리스채권	291,261,696	441,124	-	714,810	554,929	292,972,559
미수금	1,176,597	-	-	-	-	1,176,597
미수수익	1,955,977	-	-	-	-	1,955,977
합계	308,433,969	441,124	-	714,810	554,929	310,144,832
감독규정에 의한 최소적립률	0.50%	1.00%	20.00%	75.00%	100.00%	
감독규정에 의한 대손충당금	1,542,170	4,411	-	536,107	554,929	2,637,617
당사계상 대손충당금						5,923,104

<전기말>

(단위:천원)

계정과목	정상	요주의	고정	회수의문	추정손실	합계
금융리스채권	517,173,343	-	-	2,017,211	192,967	519,383,521
미수금	1,348,536	-	-	-	-	1,348,536
미수수익	2,038,206	-	-	10,333	-	2,048,539
합계	520,560,085	-	-	2,027,544	192,967	522,780,596
감독규정에 의한 최소적립률	0.50%	1.00%	20.00%	75.00%	100.00%	
감독규정에 의한 대손충당금	2,602,800	-	-	1,520,658	192,967	4,316,425
당사계상 대손충당금						10,028,596

6-2 최근 3년간 대손충당금 설정 대상채권에 대한 대손충당금의 비율은 다음과 같습니다.

(단위:천원)

	14 기	13 기	12 기
설정대상채권	310,144,832	522,780,596	697,002,449
대손충당금	5,923,104	10,028,596	10,480,398
대손설정율(%)	1.91%	1.92%	1.50%

7. 차입금

7-1 차입금 내역

보고기간종료일 현재 당사의 차입금 내역은 다음과 같습니다.

(단위:천원)

차입일	만기일	차입처	연이자율(%)	당기말	전기말
2009-10-09	2013-09-16	Hewlett-Packard Coordination Center	6.21	-	6,000,000
2009-10-09	2014-09-15	Hewlett-Packard Coordination Center	6.38	3,000,000	3,000,000
2009-12-22	2013-12-16	Hewlett-Packard Coordination Center	6.12	16,600,000	16,600,000
2009-12-22	2014-12-15	Hewlett-Packard Coordination Center	6.09	5,100,000	5,100,000
2009-12-29	2013-12-16	Hewlett-Packard Coordination Center	6.26	7,000,000	7,000,000
2010-08-30	2013-09-17	Hewlett-Packard Coordination Center	4.27	-	6,000,000
2010-09-29	2013-09-17	Hewlett-Packard Coordination Center	3.91	-	22,000,000
2010-10-27	2013-09-17	Hewlett-Packard Coordination Center	3.37	-	18,000,000
2010-12-30	2013-12-16	Hewlett-Packard Coordination Center	3.74	34,000,000	34,000,000
2010-12-30	2013-12-16	Hewlett-Packard Coordination Center	3.74	23,000,000	23,000,000
2011-09-15	2013-09-16	Hewlett-Packard Coordination Center	2.97	-	18,000,000
2011-09-15	2014-09-15	Hewlett-Packard Coordination Center	3.36	18,000,000	18,000,000
2011-09-22	2013-09-16	Hewlett-Packard Coordination Center	2.55	-	41,000,000
2011-09-22	2014-09-15	Hewlett-Packard Coordination Center	2.62	41,000,000	41,000,000
2012-09-27	2013-03-18	Hewlett-Packard Coordination Center	4.96	-	82,580,096
2012-09-27	2013-09-16	Hewlett-Packard Coordination Center	4.27	-	65,256,000
2012-09-27	2014-09-15	Hewlett-Packard Coordination Center	2.88	24,746,000	24,746,000
2013-09-16	2014-03-17	Hewlett-Packard Coordination Center	3.85	40,000,000	-
2012-06-29	2013-06-29	ANZ Bank	4.8	-	7,000,000
2013-07-30	2014-01-29	J.P.Morgan Chase Bank	3.83	3,000,000	-
2013-08-12	2014-02-19	J.P.Morgan Chase Bank	3.83	5,000,000	-
합계				220,446,000	438,282,096

7-2 보고기간종료일 현재 차입금의 연도별 상환계획은 다음과 같습니다.

(단위:천원)

회계연도	당기	전기
2013	-	265,836,096
2014	215,346,000	167,346,000
2015	5,100,000	5,100,000
합계	220,446,000	438,282,096

8. 외화자산과 외화부채

보고기간종료일 현재 당사의 외화자산과 외화부채의 주요 내역은 다음과 같습니다.

(원화금액:천원)

구분	당기말			전기말		
	외화	원화환산액		외화	원화환산액	
외화자산:						
현금및현금성자산	USD	50,678	53,719	USD	116,583	127,192
외화부채:						
미지급금	USD	1,386,750	1,469,955	USD	3,690,901	4,026,773

9. 퇴직급여

9-1 보고기간종료일 현재 당사의 퇴직급여충당부채의 증감 내역은 다음과 같습니다.

(단위:천원)

구분	당기	전기
기초잔액	276,451	472,248
퇴직급여설정액	6,449	6,930
퇴직급여지급액	(233,310)	(202,727)
기말잔액	49,590	276,451
차감: 퇴직보험예치금 (*1)	(2,339)	(93,696)
국민연금전환금	(3,049)	(3,049)
잔액	44,202	179,706

(*1) 당사는 상기 퇴직급여충당부채에 대하여 종업원의 퇴직을 보험금의 퇴직사유로하는 단체퇴직보험계약을 삼성생명보험과 체결하고 있습니다.

9-2 당사는 확정기여형퇴직연금제도와 관련하여 당기 중 101,371 천원을 납입하였고, 이를 비용으로 인식하였습니다.

10. 자본금

당사가 발행할 주식의 총수는 당기말 현재 40,000,000 주이며, 당기말 현재 발행한 주식의 수 및 1 주당 액면가액은 각각 보통주 20,549,780 주 및 5,000 원입니다.

11. 특수관계자

11-1 보고기간종료일 현재 당사와 특수관계에 있는 지배·종속회사는 다음과 같습니다.

회사명	당사와의관계
Hewlett Packard Co	최상위지배회사
HPFS Korea Holdings Limited	지배회사

11-2 당기 및 전기 중 당사와 특수관계자간의 주요 거래내역은 다음과 같습니다.

(단위:천원)

구분	특수관계자의 성격	내역	당기	전기
Hewlett-Packard Korea Ltd.	기타 특수관계자	리스료수익	1,991,802	2,389,774
		지급임차료	72,929	82,088
Hewlett-Packard Financial Services Ltd (Korea).	기타 특수관계자	대출금이자수익	39,699	-
HPFS(Australia) Pty Limited	기타 특수관계자	지급수수료 (*1)	338,068	2,548,073
HP Financial Services (Singapore) Pte Ltd.	기타 특수관계자	지급수수료 (*1)	1,301,969	-
Hewlett-Packard Coordination Center	기타 특수관계자	이자비용	11,862,429	22,423,775

(*1) 동 금액은 전액 리스개설직접원가로 배분되었습니다.

11-3 보고기간종료일 현재 당사와 특수관계자간의 주요 채권·채무내역은 다음과 같습니다.

(단위:천원)

구분	특수관계자의 성격	내역	당기말	전기말
Hewlett-Packard Korea Ltd.	기타 특수관계자	금융리스채권	4,248,736	10,154,176
		미수수익	120,981	119,080
		미수금	831,354	1,325,287
		미지급금	1,202,933	1,652,001
Hewlett-Packard Financial Services Ltd (Korea).	기타 특수관계자	대출금 (*1)	14,039,699	-
		미수금	323,457	-
HPFS(Australia) Pty Limited	기타 특수관계자	미지급금	333,350	2,497,707
HP Financial Services (Singapore) Pte Ltd.	기타 특수관계자	미지급금	1,301,969	-
Hewlett-Packard Coordination Center	기타 특수관계자	미지급비용	18,245,880	18,685,079
		차입금	212,446,000	431,282,096

(*1) 당기중 대출금의 회수가 존재하지 않아 기중 대출금액이 당기말 대출금잔액과 동일합니다.

12. 법인세비용과 이연법인세자산(부채)

당기 및 전기의 법인세비용과 이연법인세자산(부채)의 내용은 다음과 같습니다.

12-1 당기 및 전기 중 법인세비용의 구성내역은 다음과 같습니다.

(단위:천원)

구분	당기	전기
법인세 부담액	1,400,394	553,583
일시적차이로 인한 이연법인세 변동액	186,593	774,900

구분	당기	전기
심판청구로 인한 법인세환급액	(646,845)	-
법인세(지방소득세) 추납액	11,351	-
법인세비용	951,493	1,328,483

12-2 당기 및 전기 중 당사의 법인세비용차감전순이익과 법인세비용간의 관계는 다음과 같습니다.

(단위:천원)

구분	당기	전기
법인세비용차감전순이익	7,340,708	5,429,158
적용세율에 따른 법인세	1,592,956	1,287,456
조정사항		
-비공제비용	(5,969)	22,757
-심판청구로 인한 법인세환급액	(646,845)	-
-법인세(지방소득세) 추납액	11,351	-
-기타	-	18,270
법인세비용	951,493	1,328,483
유효세율(법인세비용/법인세비용차감전순이익)	12.96%	24.47%

12-3 당기 및 전기 중 당사의 일시적 차이 및 이연법인세자산(부채)의 증감내역과 상계전 총액기준 이연법인세자산(부채)의 증감내역은 다음과 같습니다.

<당기>

(단위:천원)

관련계정과목	기초잔액	증가	감소	기말잔액	이연법인세자산(부채)
차감할(가산할) 일시적 차이:					
미지급비용	383,256	1,821,772	383,256	1,821,772	400,790
퇴직급여충당부채	276,451	6,449	233,309	49,591	10,910
대손상각비	-	27,203	-	27,203	5,985
감가상각비	8,366,745	2,293,636	6,371,565	4,288,816	943,540
퇴직보험예치금	(93,696)	(469)	(91,826)	(2,339)	(515)
리스개설직접원가	(3,080,491)	(1,379,282)	(3,080,491)	(1,379,282)	(303,442)
미수수익	17,017	124,733	17,017	124,733	27,441
외화환산손익	(108,158)	(17,518)	(108,158)	(17,518)	(3,854)
합계	5,761,124	2,876,524	3,724,672	4,912,976	1,080,855

<전기>

(단위:천원)

관련계정과목	기초잔액	증가	감소	기말잔액	이연법인세자산(부채)
차감할(가산할) 일시적 차이:					
미지급비용	788,532	383,256	788,532	383,256	84,316
퇴직급여충당부채	472,247	6,930	202,726	276,451	60,819
대손상각비	140,942	-	140,942	-	-

관련계정과목	기초잔액	증가	감소	기말잔액	이연법인세자산(부채)
감가상각비	11,588,699	4,566,179	7,788,133	8,366,745	1,840,684
퇴직보험예치금	(90,114)	(3,582)	-	(93,696)	(20,613)
리스개설직접원가	(4,765,912)	(3,080,491)	(4,765,912)	(3,080,491)	(677,708)
미수수익	-	17,017	-	17,017	3,744
외화환산손익	753,297	(108,746)	752,709	(108,158)	(23,795)
합계	8,887,691	1,780,563	4,907,130	5,761,124	1,267,447

당사는 차기 이후 발생할 예상과세소득과 가산할 일시적차이의 합계가 각 회계연도에 소멸되는 차감할 일시적차이를 초과하고 있으므로 당해 법인세효과가 실현될 수 있는 것으로 판단하여 이연법인세자산을 전액 인식하였습니다.

13. 주당순손익

주당순손익은 손익계산서상의 당기순이익을 가중평균유통보통주식수로 나누어 계산한 것이며, 당기 및 전기의 주당순손익의 산정내용은 다음과 같습니다.

(단위:원)

구분	당기	전기
당기순이익	6,389,214,670	4,100,674,865
가중평균유통보통주식수 (*1)	20,549,780 주	20,549,780 주
주당순이익	311	200

(*1) 당기와 전기 중 주식수 변동이 없었으므로 가중평균유통보통주식수는 발행주식수와 동일합니다.

14. 포괄손익

당기와 전기의 포괄손익 내역은 다음과 같습니다.

(단위:천원)

구분	당기	전기
당기순이익	6,389,215	4,100,675
기타포괄손익	-	-
포괄이익	6,389,215	4,100,675

15. 보험가입자산

당사는 운용리스자산과 금융리스자산에 대해 LIG 손해보험, AIG 손해보험 (구, Chartis 손해보험), 서울보증보험에 동산종합보험 및 임원배상책임보험을 가입하고 있으며, 당기말 및 전기말 현재 부보금액은 각각 190,399,972 천원 및 368,784,934 천원입니다.

16. 주요 약정사항과 우발상황

16-1 당사는 관계회사인 HPFS(Australia) Pty Limited 로부터 업무용역서비스 약정을 체결하고 관련 서비스를 제공받고 있는 바, 당기 및 전기에 지급한 서비스용역 대가는 각각 338,068 천원 및 2,548,073 천원입니다. 한편, 당사가 관계회사인 HP Financial Services (Singapore) Pte Ltd.로부터 제공받은 업무용역서비스 관련, 당기 중에 청구된 서비스용역 대가는 1,301,969 천원입니다.

16-2 당사는 ANZ 은행, JP Morgan Chase 및 Bank of America 와 차입약정을 체결하고 있는 바, 보고기간 종료일 현재 차입한도는 각각 미화 25,000 천달러, 원화 100 억원 및 원화 300 억원입니다.

16-3 당사는 주식회사 (주)엘피씨렌탈과 대원씨티에스(주) 등으로부터 리스계약과 관련하여 양도성예금증서를 담보로 제공받고 있으며 당기말 및 전기말 현재 제공받은 금액은 각각 6,202,748 천원 및 8,115,211 천원입니다.

16-4 당기중 당사의 영업범위를 증고 IT 제품 매입 및 매각 등으로 확대하기 위하여 휴렛팩커드파이낸셜대부 유한회사가 신설되었습니다. 설립 이후 신규리스영업은 휴렛팩커드파이낸셜대부 유한회사에서 이루어지고, 당사는 기존의 리스영업을 유지 및관리하는 업무를 지속할 것입니다.

17. 현금의 유입과 유출이 없는 거래내용

현금의 유입과 유출이 없는 중요한 거래내용은 다음과 같습니다.

(단위:천원)

내용	당기	전기
금융리스채권과 대손충당금의 상계	422,230	295,194

18. 부가가치계산에 필요한 사항

당기 및 전기 중 판매비와관리비에 포함된 부가가치 계산에 필요한 계정과목과 그 금액은 다음과 같습니다.

(단위:천원)

과목	당기	전기
급여	1,387,836	1,087,193
퇴직급여	107,819	157,848
복리후생비	214,639	263,055
지급임차료	72,929	82,088
감가상각비	17,578,300	22,092,634
합계	19,361,523	23,682,818

19. 이익잉여금처분계산서

상법에 따라 작성된 당기와 전기의 이익잉여금처분계산서는 다음과 같습니다.

이익잉여금처분계산서

제 14 기 2012 년 11 월 1 일부터
2013 년 10 월 31 일까지
처분예정일 2014 년 1 월 29 일

제 13 기 2011 년 11 월 1 일부터
2012 년 10 월 31 일까지
처분확정일 2013 년 1 월 31 일

(단위:원)

과 목	제 14 기		제 13 기	
Ⅰ. 미처분이익잉여금		32,581,540,810		26,192,326,140
1. 전기이월미처분이익잉여금	26,192,326,140		22,091,651,275	
2. 당기순이익	6,389,214,670		4,100,674,865	
Ⅱ. 이익잉여금처분액		-		-
Ⅲ. 차기이월미처분이익잉여금		32,581,540,810		26,192,326,140

20. 재무제표의 사실상 확정된 날과 승인기관

당사의 재무제표는 정기주주총회 제출을 위하여 2014년 1월 29일에 당사의 이사회에서 최종 승인될 예정입니다.

- 7. **연결재무제표감사보고서: 해당사항 없음.**
- 8. **연결대차대조표: 해당사항 없음.**
- 9. **연결손익계산서: 해당사항 없음.**
- 10. **연결자본변동표: 해당사항 없음.**
- 11. **연결현금흐름표: 해당사항 없음.**
- 12. **연결재무제표 주석사항: 해당사항 없음.**

VIII. 기타

1. 임원 현황

구분	성명	직위	생년월일	담당업무	주요경력	최초선임일	최근선임일	임기만료일	상근여부
상임	심석섭	이사	1962.04.19	영업 및 계약지원 총괄	한국개발리스(주) 르노삼성자동차(주) 데라게란덴(주)	2006.11.02	2012.09.04	2015.09.04	상근
비상임	미켈레마도니니	대표이사	1972.08.27	회사총괄	휴렛팩커드그룹	2013.09.30	2013.09.30	2016.09.30	비상근
	알리스테어싱클레어화이트	이사	1966.08.16	법무 및 준법지원 총괄	법정 변호사, 워너포드컨설팅리미티드, CIT 그룹 (Vice President)	2010.07.20	2013.07.20	2016.07.20	비상근
	토마스프레쎄틴	이사	1969.03.09	재무총괄	지멘스 엔터프라이즈 커뮤니케이션즈(CFO)	2012.09.04	2012.09.04	2015.09.04	비상근
	버나드쉐인맥카프리	감사	1965.06.11	세무총괄	딜로이트 회계법인, 텍스티펜스 리미티드, 베타 어드벤처지 (Tax manager)	2011.03.15	2011.03.15	2014.03.15	비상근

(2013년 10월 31일 현재) 주) 상근이사 1명, 비상근이사 3명, 비상임 감사 1명, 계 5명

2. 영업점 현황

(2013년 10월 31일 현재)

영업점	주소	전화번호	팩스번호
본점	서울 영등포구 의사당대로 83 (여의도동, 한국휴렛팩커드빌딩 17층)	02-2199-4987	02-2199-0950

3. 주요 용어해설

용 어	내용(용어설명 및 주요 산식)	관련 페이지
주당당기순이익	당해년도 결산후 당기순이익 / 당해년도 가중 평균주식수	
고정	금융거래내용, 신용상태 및 경영내용이 불량하여 구체적인 회수조치나 관리방법을 강구할 필요가 있는 거래처에 대한 총채권중 회수예상가액 해당채권	
회수의문	고정으로 분류된 거래처에 대한 총채권중 손실발생이 예상되나 현재 그 손실액을 확정할 수 없는 회수예상가액 초과채권	
추정손실	고정으로 분류된 거래처에 대한 총채권중 회수불능이 확실하여 손비처리가 불가피한 회수예상가액 초과채권	
대손충당금비율	대손충당금잔액 / 대손충당금 요적립액 X100 : 말잔기준	
대손충당금요적립잔액	당해연도 결산 또는 가결산 기준일 현재 대손충당금 설정대상 채권 등에 대한 자산건전성 분류결과에 따라 정상 분류채권 등의 0.5%, 요주의 분류채권 등의 1%, 고정 분류채권 등의 20%, 회수의문 분류채권 등의 75%, 추정손실 분류채권 등의 100% 상당액을 합계한 금액	
손실위험도 가중부실채권비율	가중부실채권등 / 총채권 등 X 100	
가중부실채권 등	자산건전성 분류대상자산(유가증권 및 투자제외)의 건전성분류에 따른 고정 분류채권의 20%, 회수의문 분류채권의 75%, 추정손실 분류채권의 100% 상당액을 합계한 금액	
고정이하채권비율	고정이하분류채권 등 / 총채권 등 X 100	
연체채권비율	연체채권 / 총채권 등 X 100	
고정이하 분류채권 등	자산건전성 분류대상자산에서 유가증권, 투자를 제외한 금액 중 고정, 회수의문, 추정손실로 분류된 금액	