

2012년
주식회사 에이치피 파이낸셜 서비스
(제 13기 결산공시자료)

사업년도 2011년 11월 1일부터 2012년 10월 31일까지



HP Financial Services

본 자료는 여신전문금융업감독규정 제 23 조에 의하여 작성함.

- 목 차 -

Contents

- I. 일반 현황..... 3
 - 1. 회사현황..... 3
 - 2. 경영방침..... 3
 - 3. 연혁·추이..... 4
 - 4. 조직..... 5
 - 5. 인원..... 7
 - 6. 대주주..... 7
 - 7. 타법인 주식보유 현황 : 해당사항 없음..... 7
 - 8. 배당 : 해당사항 없음..... 8
- II. 경영 실적..... 9
 - 1. 취급업무별 영업실적 (연간 취급액 기준)..... 9
 - 2. 부문별 영업실적..... 9
- III. 재무상황..... 10
 - 1. 요약재무상태표..... 10
 - 2. 요약손익계산서..... 11
 - 3. 자금조달 현황..... 11
 - 4. 자산부채 만기구조..... 11
 - 5. 유가증권 투자현황 : 해당사항 없음..... 13
 - 6. 대손상각 및 대손충당금 적립 현황..... 13
 - 7. 부실 및 무수익여신 현황..... 13
 - 8. 지급보증 및 기타 현황: 해당사항없음..... 14
- IV. 경영지표..... 15
 - 1. 주요 경영지표 현황..... 15
- V. 리스크 관리..... 17
 - 1. 개요..... 17
 - 2. 리스크종류 등 : 해당사항 없음..... 17
 - 3. 리스크 관련 양식..... 17
- VI. 기타경영현황..... 17
 - 1. 내부통제..... 17
 - 2. 기관경고 및 임원문책사항..... 18
- VII. 재무제표..... 19
 - 1. 감사보고서..... 19

2.	재무상태표	20
3.	손익계산서	22
4.	자본변동표	23
5.	현금흐름표	23
6.	재무제표에 대한 주석	24
7.	연결재무제표감사보고서: 해당사항 없음.....	35
8.	연결대차대조표: 해당사항 없음.....	35
9.	연결손익계산서: 해당사항 없음.....	36
10.	연결자본변동표: 해당사항 없음.....	36
11.	연결현금흐름표: 해당사항 없음.....	36
12.	연결재무제표 주석사항: 해당사항 없음.....	36
VIII.	기 타	37
1.	임원 현황	37
2.	영업점 현황	37
3.	주요 용어해설	37

I. 일반 현황

1. 회사현황

회 사 명	한글	주식회사 에이치피 파이낸셜 서비스	대 표 자	리차드 케네스 올슨
	영문	HP Financial Services		
본점소재지(주소)	서울 영등포구 의사당대로 83 (여의도동, 한국 HP 사옥 17 층)			
수 권 자 본 금	2,000 억원		납입자본금	1,027 억원
회 사 설 립 일	2000 년 9 월 04 일		상 장 일	-
영 위 업 무	시설대여업			

2. 경영방침

1) 경영이념

- HP 파이낸셜 서비스는 전 세계에서 모든 종류의 리스 및 금융 관리 서비스를 제공합니다.

2) 경영방침

- HP 파이낸셜 서비스는 전세계적으로 일관된 금융 및 제품 관리 서비스로서 기업이 최소의 총 소유 비용으로 정보 기술을 조달, 배치 및 관리할 수 있도록 서비스를 제공할 방침입니다.

3) 경영목표

- 당사의 목표는 고객의 IT 투자 수익률을 높이고 리스크를 최소화하며 HP 솔루션의 활용도를 극대화할 수 있도록 지원하는 것입니다.

4) 경영자세

- 글로벌 프로그램 및 솔루션: HP 파이낸셜 서비스는 모든 종류의 유연한 리스 및 금융 솔루션, Remarketing 서비스를 제공 하도록 하겠습니다.
- 리스 프로그램: HP IT 솔루션의 리스 프로그램은 저렴한 리스료와 비용 효율적인 만기 옵션으로 최고의 기술을 사용할 수 있도록 지원 할 것입니다.
- 기술가치 창출 솔루션: HP 파이낸셜 서비스는 구형 기술을 교체할 수 있도록 도와 드립니다. 당사의 재마케팅 서비스는 더 이상 필요에 맞지 않는 장비를 현금이나 예치금으로 교환해 드리고 환경 친화적인 기술 재활용 서비스로 자산 폐기 문제를 해결 할 것입니다.

3. 연혁 · 추이

일 자	내 역
2000. 09. 04	(주) 컴팩파이낸셜서비스 설립 최초자본금 200 억 주식발행
2001. 12. 29	자본금 220 억 추가 출자하여 총자본금 420 억원
2002. 08. 10	(주) 에이치피파이낸셜서비스 로 회사명 변경
2002. 10. 29	자본금 246 억 추가 출자하여 총자본금 666 억원
2002. 12. 14	자본금 362 억 추가 출자하여 총자본금 1,027 억원

4. 조직

1) 조직도

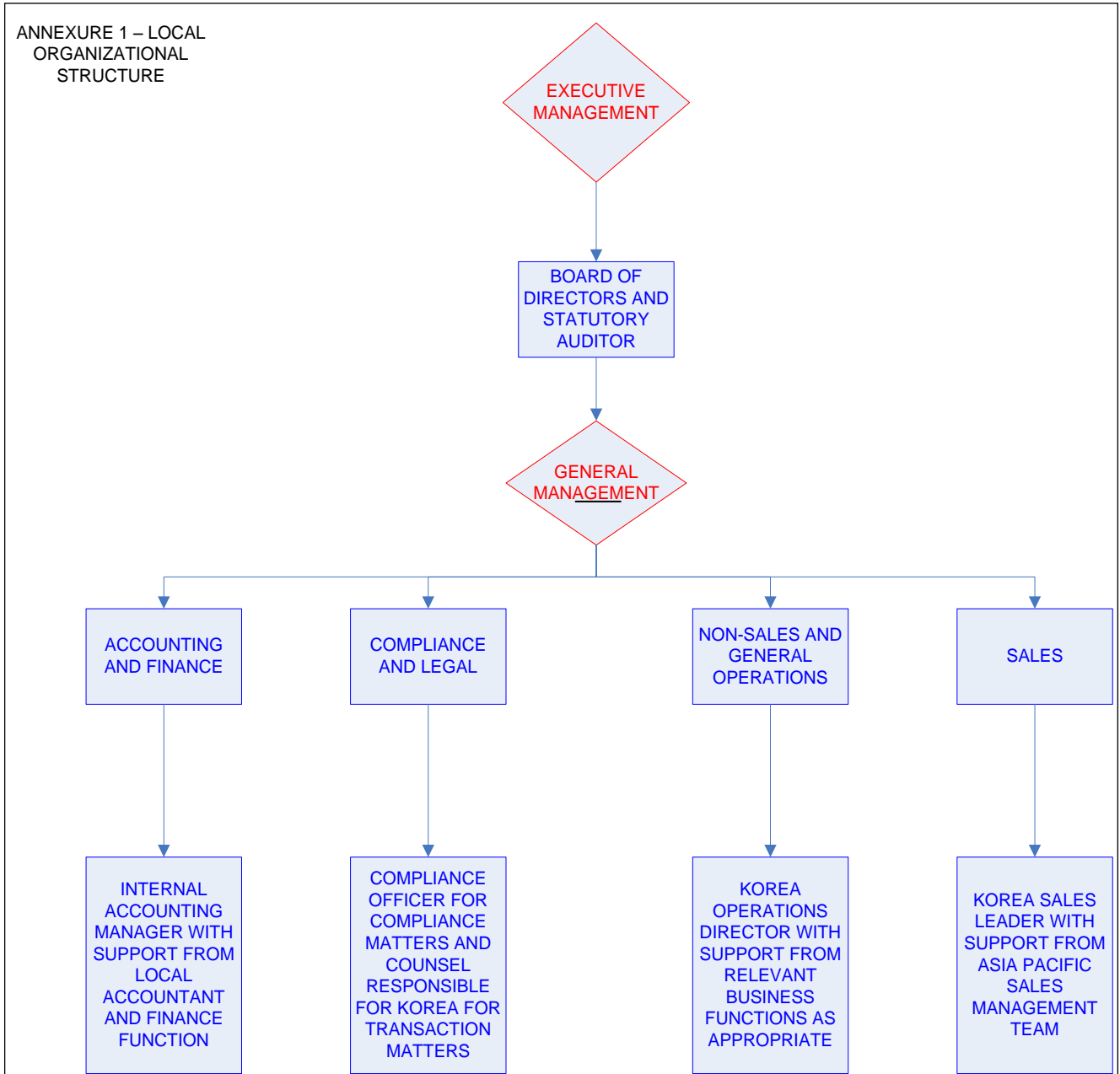

Company Functional Orginaztion Chart

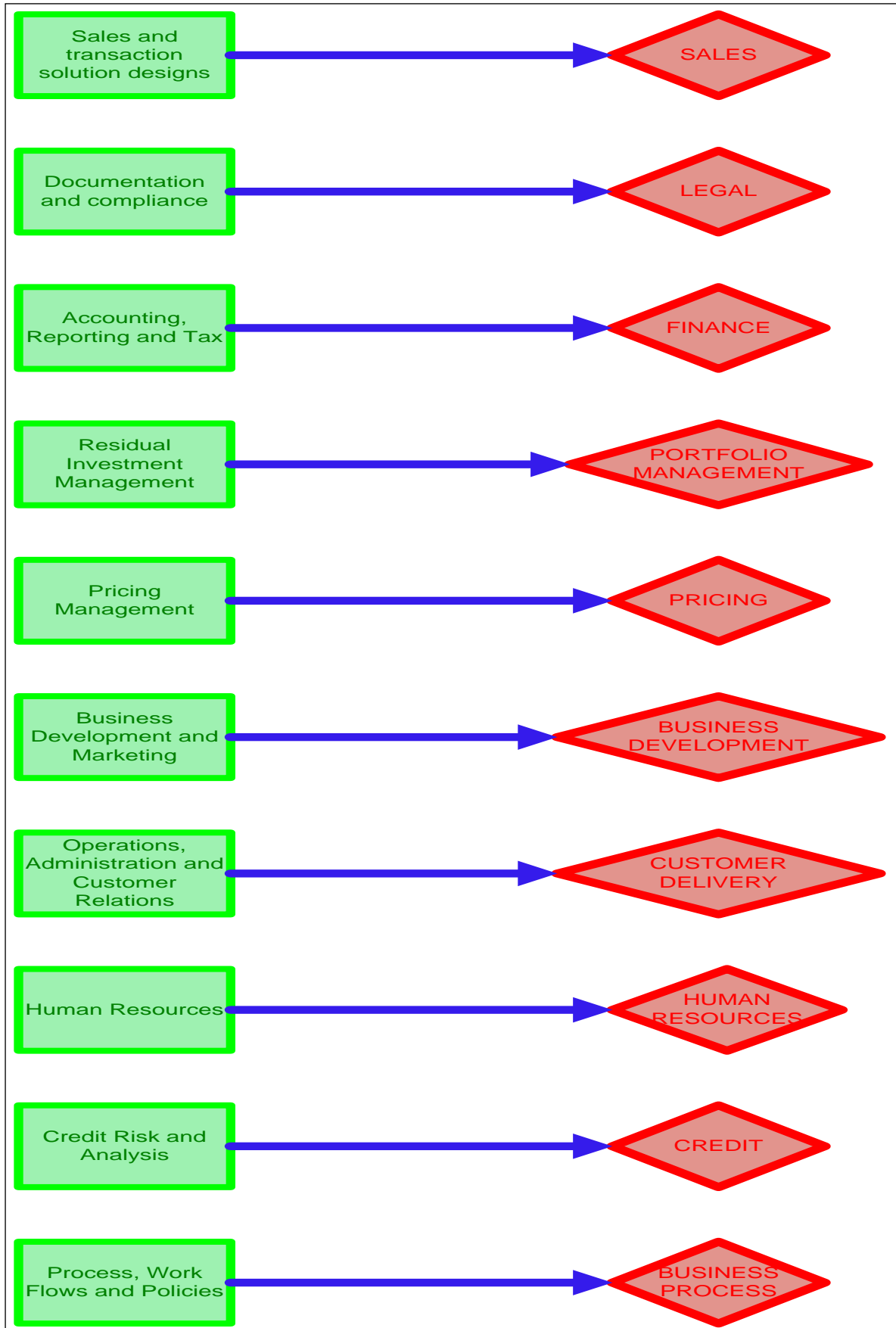

2) 영업점

(2012년 10월 31일 현재)

구분	본 . 지점	출장소	사무소	계
국내	1	0	0	1
국외	0	0	0	0
계	1	0	0	1

5. 인원

(2012년 10월 31일 현재)

구분	임원		일반직원					사무직등	합계	직원외인원	총계
	상근	비상근	1급	2급	3급	4급	5·6급				
국내	2	4	4	2	7	0	2	0	21	0	21
해외	지점										
	현지법인										
	사무소										
	소계										
합계	2	4	4	2	7	0	2	0	21	0	21

6. 대주주

(단위:백만원, %)

주주명	금액	지분율
HPFS Korea Holdings Limited	102,749	100%
계	102,749	100%

7. 타법인 주식보유 현황 : 해당사항 없음

(단위: 백만원, %)

구분	회사명	소재지	주요업무	설립일	자본금	출자액	지분율

8. 배당 : 해당사항 없음

(단위:백만원, %)

구 분	당해연도	직전연도
배 당 율		
주 당 배 당 액		
주당당기순이익		
배 당 성 향		

II. 경 영 실 적

1. 취급업무별 영업실적 (연간 취급액 기준)

(단위: 백만원, %)

업종별		2012 년도		2011 년도	
		금액	구성비	금액	구성비
카드	일시불	0	0.0	0	0.0
	할 부	0	0.0	0	0.0
	현금서비스	0	0.0	0	0.0
	카드론	0	0.0	0	0.0
	계	0	0.0	0	0.0
리스	금 용	166,729	93.19	362,138	94.13
	운 용	12,181	6.81	22,586	5.87
	계	178,910	100.00	384,724	100.00
할부금융		0	0.00	0	0.0
신기술	투자(조합분포함)	0	0.0	0	0.0
	용 자	0	0.0	0	0.0
	계	0	0.0	0	0.0
팩토링		0	0.0	0	0.0
일반대출		0	0.0	0	0.0
CRC		0	0.0	0	0.0
합계		178,910	100.0	384,724	100.0

2. 부문별 영업실적

1) 카드이용 현황 (연간 취급액기준): 해당사항없음

2) 리스현황(연간 취급액기준)

(단위: 백만원, %)

업종별		당해연도		직전연도	
		금액	구성비	금액	구성비
물건별	국산	30,092	16.82	46,218	12.01
	외산	148,818	83.18	338,506	87.99
이용자별	공공기관	51,053	28.54	160,805	41.8
	다른리스회사	0	0.0	0	0.0
	사업자(법인,개인)	127,856	71.46	223,919	58.2
	기타	0	0.0	0	0.0
업종별	제조업	17,203	9.62	26,478	6.88
	비제조업	161,707	90.38	358,246	93.12
합계		178,910	100.00	384,724	100

3) 할부현황(연간 취급액 기준) : 해당사항 없음

(단위: 백만원, %)

구 분		당해연도		직전연도	
		금 액	구 성 비	금 액	구 성 비
내구재	자동차	-	-	-	-
	가전제품	-	-	-	-
	기타	-	-	-	-
	소계	-	-	-	-
주택		-	-	-	-
기계류		-	-	-	-
기타		-	-	-	-
합 계		-	-	-	-

4) 신기술금융현황: 해당사항 없음

III. 재 무 상 황

1. 요약재무상태표

(단위 : 백만원, %)

구 분		당해연도		직전연도	
		금 액	구 성 비	금 액	구 성 비
자 산	현금및예치금	43,345	7.33	66,713	8.32
	유가증권	0	0	0	0
	대출채권	0	0	15,599	1.95
	카드자산	0	0	0	0
	할부금융자산	0	0	0	0
	리스자산	543,541	91.86	715,470	89.23
	신기술금융자산	0	0	0	0
	유형자산	0	0	0	0
	기타자산	4,820	0.81	4,085	0.51
자 산 총 계		591,706	100.00	801,867	100.00
부 채	차입부채	438,282	74.07	632,474	78.88
	기타부채	24,482	4.14	44,553	5.56
	부 채 총 계	462,764	78.21	677,027	84.43
자 본	자 본 총 계	128,941	21.79	124,840	15.57
부채 및 자본 총계		591,706	100.00	801,867	100.00

2. 요약손익계산서

(단위 : 백만원, %)

구 분	당해연도	직전연도
	금 액	금 액
영업수익	55,549	70,580
영업비용	50,120	64,163
영업이익	5,429	6,417
영업외수익	0	21
영업외비용	0	0
법인세차감전순이익	5,429	6,438
법인세비용	1,328	193
당기순이익	4,101	6,245

3. 자금조달 현황

(단위:백만원)

구분		당해연도	직전연도
부채계정자금조달	차입금	438,282	632,474
	회사채	-	-
	기타	24,482	44,553
기타	보유유가증권매출	-	-
	유동화자금조달	-	-
	기타	-	-
합계	462,764	677,027	

4. 자산부채 만기구조

(단위: 백만원)

구 분		7 일 이내	30 일 이내	90 일 이내	180 일 이내	1 년 이내	1 년 초과	합계	
자산	원화 자산	현금및 예치금	18,218	18,218	43,218	43,218	43,218	0	43,218
		유가증권							0
		카드자산							0
		할부금융자산							0
		리스자산	2,056	17,438	55,946	125,217	285,876	267,308	553,185
		신기술금융자산							0
		여신성 금융자산	콜론						

			할인어음																	0				
			팩토링																		0			
		대 여 금	가계대출금																		0			
			기타대출금																			0		
			소계																			0		
			기타																			0		
			소계	0	0	0	0	0	0	0	0	0	0	0	0	0	0	0	0	0	0			
			기타원화자산	0	0	3,397	3,613	3,613	1,591													5,205		
			원화자산총계	20,274	35,655	102,561	172,048	332,707	268,900													601,607		
			외화자산총계	127	127	127	127	127	0													127		
			자산총계	20,401	35,783	102,688	172,175	332,834	268,900													601,734		
부 채 및 자 본	원 화 부 채 및 자 본	단기 차입금	일반차입금	0	0	0	0	7,000	0													7,000		
			어음차입금																					0
			관계회사차입금																					0
			기타																					0
			소계	0	0	0	0	7,000	0															7,000
				콜머니																				0
				장기차입금	0	0	0	82,580	258,836	172,446														431,282
				사채																				0
				기타 원화부채	0	0	4,796	6,041	12,799	11,683														24,482
				부채 소계(원화)	0	0	4,796	88,621	278,636	184,129														462,764
				자기자본																				128,941
				제충당금																				10,029
				원화부채및자본(제충당금포함)	0	0	4,796	88,621	278,636	323,099														601,734
				외화 부채 및 자본	0	0	0	0	0	0														0
				부채 및 자본총계	0	0	4,796	88,621	278,636	323,099														601,734
				자산과부채 및 자본의 만기불일치(원화분)		20,274	35,655	97,765	83,426	54,072	(54,199)													(127)
		자산과부채 및자본의 만기불일치(원화및외화)		20,401	35,783	97,892	83,554	54,199	(54,199)													(0)		

주: 1) 외화자산 및 부채 평가환율은 결산기말 매매기준을 적용

5. 유가증권 투자현황 : 해당사항 없음

(단위 : 백만원)

구분	당해연도				직전연도			
	장부가 (A)	시가 (B)	평가손익 (BOA)	총당금잔액	장부가 (A)	시가 (B)	평가손익 (BOA)	총당금잔액
원화	주식	0	0	0	0	0	0	0
	사채	0	0	0	0	0	0	0
	국공채	0	0	0	0	0	0	0
	지방채	0	0	0	0	0	0	0
	기타	0	0	0	0	0	0	0
외화증권	0	0	0	0	0	0	0	

주 : 투자자산에 속하는 유가증권 제외

6. 대손상각 및 대손충당금 적립 현황

1) 대손상각현황

(단위: 백만원)

구분	당해연도	직전연도
카드자산	0	0
할부금융자산	0	0
리스자산	367	171
신기술금융자산	0	0
여신성 금융자산	0	0

2) 대손충당금 적립현황

(단위: 백만원, %)

구분	당해연도			직전연도		
	채권총액	적립액	비율(%)	채권총액	적립액	비율(%)
카드채권	0	0	0	0	0	0
할부금융채권	0	0	0	0	0	0
리스채권	521,411	10,008	1.92	681,146	10,243	1.50
신기술금융자산	0	0	0	0	0	0
여신성 금융자산	1,370	20	1.48	15,966	238	1.49
합계	522,781	10,029	1.92	697,112	10,481	1.50

7. 부실 및 무수익여신 현황

1) 부실 및 무수익여신

(단위: 백만원)

구분	2012년	2011년	변동요인
총여신	522,781	697,112	
부실여신	2,210	26	
무수익여신	2,210	26	

주 1) 부실여신은 회수의문 및 추정손실의 합계액

주 2) 무수익여신은 부실여신과 고정이하여신의 합계액

2) 부실 및 무수익여신 업체 현황

(단위: 백만원)

업체명	당해연도	직전연도	증가액	증가사유	비고
(주)웅진홀딩스	1,085	0	0		회수의문
극동건설(주)	910	0	0		회수의문
파워스터디(주)	193	0	0		추정손실
의료법인 지해의료재단	33	0	0		회수의문

주 1) 상위 10 위 업체를 금액크기 순으로 기재.

주 2) 비고란은 부실여신 또는 고정분류여신을 구분하여 기재

3) 신규발생 법정관리업체 현황

(단위 : 백만원)

업체명	법정관리개시 결정일자	연말 총여신잔액	부실여신잔액	법정관리 진행상황	비고
(주)웅진홀딩스	2012.10.11	1,085	1,085	2012.10.11 개시결정	
극동건설(주)	2012.10.11	910	910	2012.10.11 개시결정	

주 : 총여신 잔액기준 상위 10 개 업체를 대상으로 작성

8. 지급보증 및 기타 현황: 해당사항없음

(단위 : 백만원)

구분	당해연도	직전연도	변동사유
지급보증			
(원화지급보증)			
(외화지급보증)			
기타			

IV. 경영지표

1. 주요 경영지표 현황

(2012년 10월 31일 현재, 단위:%, 백만원)

구분		당해연도	직전연도	
자본의 적정성	조정자기 자본비율	조정자기자본계	135,482	133,253
		조정총자산계	547,093	733,112
		조정자기자본비율	24.76	18.18
	단순자기 자본비율	납입자본금	102,749	102,749
		자본잉여금	0	0
		이익잉여금	26,192	22,091
		자본조정	0	0
		기타포괄손익누계액	0	0
		자기자본계	128,941	124,840
		총자산	591,706	801,867
		단순자기자본비율	22	16
		자산의 건전성	손실위험도 가중부실 채권비율	가중부실채권등
총채권등	556,561			743,039
손실위험도가중부실채권 비율	0.31			0.003
고정이하 채권비율	고 정		0	0
	회 수 의 문		2,028	0
	추 정 손 실		193	26
	고정이하채권계		2,221	26
	총채권등		556,561	743,039
	고정이하채권비율		0.40	0.00
연체채권비율	연체채권액		1,573	646
	총채권액		556,561	743,039
	연체채권비율		0.28	0.09
대주주에 대한 신용공여비율	대주주 신용공여액		11,587	8,860

구분			당해연도	직전연도
		자기자본	124,841	121,134
		대주주에 대한 신용공여비율	9.28	7.31
	대손충당금 적립비율	대손충당금 잔액	10,029	10,480
		대손충당금 최소의무적립액	4,316	3,512
		대손충당금적립비율	232	298
수익성	총자산 이익률	당기순이익	4,101	6,245
		총자산평균	696,786	799,499
		총자산이익률	0.589	0.781
	자기자본 이익률	당기순이익	4,101	6,245
		자기자본평균	128,941	124,840
		자기자본이익률	3.180	5.002
	총자산 경비율	총경비	3,787	4,893
		총자산평균	696,786	799,499
		총자산경비율	0.543	0.612
	수지비율	연간 영업비용	50,120	64,164
		연간 영업수익	55,549	70,602
		수지비율	90.23	90.88
유동성	원화유동성 자산비율	원화 유동성자산	102,561	130,544
		원화 유동성부채	4,796	14,505
		원화 유동성비율	2,138	900
	업무용 유형자산 비율	업무용 유형자산	0	0
		자기자본	128,941	124,840
		업무용유형자산비율	0	0
	발행채권의 신용스프레드	신용카드채권 수익률	0	0
		국고채수익률	0	0
		신용스프레드	0	0
생산성	직원 1 인당	영업이익	286	279
		여신액	27,515	30,309

V. 리스크 관리

1. 개요

- HPFS-Korea 는 지속적으로 재산관리 및 기타 사업운영과 관련된 위험도 측정을 이중관리 체계를 설치하고 위험관리가 요구되는 부분에 대한 관리에 노력합니다.
- HPFS-Korea 는 새로운 위험 또는 기존의 통제 불가능한 위험을 제대로 처리하기 위하여 감시 체계를 새롭게 유지합니다.
- 위험관리는 모든 영업 부문에서 실행됩니다.
- HPFS-Korea 는 특별한 전문 기술 또는 위험관리가 필요할 경우 위험관리가 효율적으로 관리되도록 위험관리 전문부서가 관리 할 수 있도록 허용 합니다.

2. 리스크종류 등 : 해당사항 없음

3. 리스크 관련 양식

- 1) 신용카드사 대환대출현황 : 해당사항 없음
- 2) 할부금융사 가계대출현황 : 해당사항 없음

VI. 기타 경영 현황

1. 내부통제

1) 내부회계관리자의 기능과 역할

- 내부회계관리자는 매 사업연도마다 이사회 및 감사에게 당해 회사의 내부회계관리제도의 운영실태를 보고하여야 합니다.

2) 내부감사부서

- 적법성감사 : 내부감사부서는 관련법규나 회사규정의 준수여부를 검토하고 비준수사항에 대하여 보

고서를 작성하여 회사의 비효율적인 업무프로세스에 개선에 반영합니다.

- 내부통제감사 : 업무프로세스상의 각종 통제기능이 효율적으로 발휘되고 있는지 여부 또는 통제기능의 필요 여부 등의 검토 및 개선을 위한 감사를 수행합니다.
- 업무프로세스감사 : 이전 단계의 내용을 포함하며 회사의 경영에 있어서 업무의 효율성 및 효과성을 증진하기 위한 검토 및 개선을 위한 감사를 합니다.
- 전략적경영파트너 : 내부감사의 조직은 회사내에서 가치창조의 주요 원천이며 경영위험의 관리능력 향상에 중요한 조언자(Consultant)로서의 역할을 수행합니다.
- 회사의 감사는 내부회계관리제도의 운영실태를 평가하여 이사회에 매사업연도마다 보고하여야 합니다.

3) 내부통제 전담조직 및 관리체계

- 이사회는 내부통제시스템이 효율적인 운영을 위해서 시스템설립 및 지원합니다.
- 대표이사는 내부통제 제도를 설치 운영을 지원하고 적합한 내부통제 정책을 수립합니다.
- 준법감시인은 내부통제 시스템 운영 상태를 감시,개선 권로를 요구합니다.
- 준법감시인의 의무는 별도의 세부규정으로 지정합니다.
- 내부통제 관리자들은 그들의 역할 및 책임을 이해하고 재정법률과 규칙의 충실한 실행을 위한 노력과 내부통제 기준 및 설명서를 포함하여 관련된 규칙을 만들어야 합니다.
- 이사회는 내부회계관리자가 매 사업연도마다 이사회 및 감사에게 보고한 내부회계관제도 운영실태보고서를 평가하여 이사회에 매사업연도마다 보고하고 그 평가보고서를 당해 회사의 본점에 5년간 비치하여야 합니다. 이 경우 내부회계관리제도의 관리·운영에 대하여 시정의견이 있는 경우에는 이를 포함하여 보고하여야 합니다

4) 준법감시인의 역할 및 기능

- 준법감시인은 회사의 내부정책이, 현지법률 및 규칙에 합당한가에 대한 조사, 보고하는 책임을 가집니다.
- 준법감시인은 모든 정책, 법률 또는 규칙이 회사직원에게 의해 이행되는 상황을 관리 통제 합니다.
- 준법감시인의 본질 때문에, 회사의 사업 활동이나 재산을 처리하는 행위가 허용 되지 않습니다.
- 준법감시인은 위와 같은 특정한 상황에 대해 불활실한 경우에 법적상당을 해야 합니다.
- 준법감시인의 지정 또는 사직은 이사회에 의해 승인되어야 합니다.
- 준법감시인은 서울에서 근무합니다.

2. 기관경고 및 임원문책사항

- 2010년 9월 금융감독원의 HPFS Korea 부문검사 결과, (주)엘피씨렌탈에 대한 리스취급 및 사후관리 강화 등 관련 조치 요구를 받은 바 있습니다.

VII. 재 무 제 표

1. 감사보고서

외부감사인의 감사보고서

주식회사 에이치피파이낸셜서비스
주주 및 이사회 귀중

2013년 1월 24일

본 감사인은 첨부된 주식회사 에이치피파이낸셜서비스의 2012년 10월 31일과 2011년 10월 31일 현재 재무상태표와 동일로 종료되는 양 회계연도의 손익계산서, 자본변동표 및 현금흐름표를 감사하였습니다. 이 재무제표를 작성할 책임은 회사경영자에게 있으며 본 감사인의 책임은 동 재무제표에 대하여 감사를 실시하고 이를 근거로 이 재무제표에 대하여 의견을 표명하는데 있습니다.

본 감사인은 한국회계감사기준에 따라 감사를 실시하였습니다. 이 기준은 본 감사인이 재무제표가 중요하게 왜곡표시되지 아니하였다는 것을 합리적으로 확신하도록 감사를 계획하고 실시할 것을 요구하고 있습니다. 감사는 재무제표상의 금액과 공시내용을 뒷받침하는 감사증거에 대하여 시사의 방법을 적용하여 검증하는 것을 포함하고 있습니다. 또한 감사는 재무제표의 전반적인 표시내용에 대한 평가뿐만 아니라 재무제표 작성을 위해 경영자가 적용한 회계원칙과 유의적 회계추정에 대한 평가를 포함하고 있습니다. 본 감사인이 실시한 감사가 감사의견 표명을 위한 합리적인 근거를 제공하고 있다고 본 감사인은 믿습니다.

본 감사인의 의견으로는 상기 재무제표는 주식회사 에이치피파이낸셜서비스의 2012년 10월 31일과 2011년 10월 31일 현재의 재무상태와 동일로 종료되는 양 회계연도의 재무성과 및 현금흐름의 내용을 한국의 일반기업회계기준에 따라 중요성의 관점에서 적정하게 표시하고 있습니다.

서울시 영등포구 여의도동 10-2
한영회계법인 대표이사 권 승 화

이 감사보고서는 감사보고서일 현재로 유효한 것입니다. 따라서 감사보고서일 후 이 보고서를 열람하는 시점 사이에 첨부된 회사의 재무제표에 중요한 영향을 미칠 수 있는 사건이나 상황이 발생할 수도 있으며 이로 인하여 이 감사보고서가 수정될 수도 있습니다.

2. 재무상태표

제 13 기 2012년 10월 31일 현재

제 12 기 2011년 10월 31일 현재

주식회사 에이치피파이낸셜서비스

(단위 : 원)

과 목	제 13 기	제 12 기
자산		
I. 현금및예치금	43,344,917,972	66,712,634,099
1. 현금및현금성자산 <주석 4, 8>	43,344,917,972	66,712,634,099
II. 대출채권	0	15,599,092,397
1. 대출금	0	15,836,642,027
대손충당금 <주석 6>	0	(237,549,630)
III. 리스자산	543,540,692,976	715,470,097,760
1. 금융리스채권 <주석 5, 8, 11, 15>	519,383,520,787	679,301,577,362
대손충당금 <주석 6>	(9,967,777,796)	(10,214,884,720)
2. 운용리스자산 <주석 5, 15>	72,133,974,088	94,495,358,270
감가상각누계액	(38,332,942,043)	(48,455,465,799)
3. 리스개설직접원가	323,917,940	343,512,647
IV. 기타자산	4,820,066,734	4,085,227,097
1. 미수금 <주석 11>	1,348,535,951	20,079,283
대손충당금 <주석 6>	(20,228,039)	(301,189)
2. 미수수익 <주석 11>	2,048,539,490	1,953,678,750
대손충당금 <주석 6>	(40,589,758)	(27,662,266)
3. 당기법인세자산	216,361,722	97,085,864
4. 이연법인세자산 <주석 12>	1,267,447,368	2,042,346,655
자산총계	591,705,677,682	801,867,051,353
부채		
I. 차입부채	438,282,095,505	632,473,564,798
1. 차입금 <주석 7, 8, 11, 16>	438,282,095,505	632,473,564,798
II. 기타부채	24,482,356,037	44,552,935,280
1. 미지급금 <주석 8, 11>	4,796,243,008	12,532,475,225
2. 미지급비용 <주석 8, 11>	19,506,406,288	30,429,585,635
3. 선수운용리스료	0	1,211,789,353
4. 예수금	120	59
5. 퇴직급여충당부채 <주석 9>	276,451,140	472,247,500
퇴직보험예치금	(93,695,919)	(90,113,892)
국민연금전환금	(3,048,600)	(3,048,600)
부채총계	462,764,451,542	677,026,500,078
자본		
I. 자본금	102,748,900,000	102,748,900,000
1. 보통주자본금 <주석 10>	102,748,900,000	102,748,900,000
II. 이익잉여금	26,192,326,140	22,091,651,275

1. 미처분이익잉여금 <주석 19>	26,192,326,140		22,091,651,275	
자본총계		128,941,226,140		124,840,551,275
부채및자본총계		591,705,677,682		801,867,051,353

"별첨 재무제표에 대한 주석 참조"

3. 손익계산서

제 13 기 2011년 11월 1일부터 2012년 10월 31일까지

제 12 기 2010년 11월 1일부터 2011년 10월 31일까지

회사명 : 주식회사 에이치피파이낸셜서비스

(단위 : 원)

과목	제 13 기		제 12 기	
I. 영업수익		55,549,114,738		70,580,607,696
1. 리스료수익		51,871,365,059		67,593,424,515
(1) 운용리스료수입 <주석 11>	25,488,689,180		34,549,931,189	
(2) 금융리스이자수익 <주석 11>	26,382,675,879		33,043,493,326	
2. 이자수익		1,268,804,007		1,208,909,661
(1) 예금이자수익	1,050,817,034		146,783,980	
(2) 대출금이자수익	217,986,973		1,062,125,681	
3. 대손충당금환입		156,608,685		0
4. 외환차익		1,314,399,730		477,655,625
5. 외화환산이익		112,176,613		1,044,266,291
6. 리스자산처분이익		791,808,775		0
7. 기타영업수익		33,951,869		256,351,604
II. 영업비용		50,119,956,684		64,163,515,807
1. 이자비용 <주석 11>		22,538,347,817		27,702,148,739
2. 운용리스자산감가상각비 <주석 18>		22,092,634,383		29,215,574,685
3. 대손상각비		0		2,590,103,544
4. 외환차손		1,427,081,734		776,717,671
5. 외화환산손실		3,430,576		420,098,483
6. 판매비와관리비		3,786,983,352		2,303,464,957
(1) 급여 <주석 18>	1,087,193,189		881,172,151	
(2) 퇴직급여 <주석 9, 18>	157,848,080		183,571,800	
(3) 복리후생비 <주석 18>	263,055,083		290,046,005	
(4) 여비교통비	49,098,510		13,396,645	
(5) 지급임차료 <주석 11, 18>	82,087,818		75,471,270	
(6) 통신비	11,878,589		8,483,438	
(7) 소모품비	12,003,263		6,885,514	
(8) 접대비	25,473,460		29,082,670	
(9) 지급수수료 <주석 11, 16>	2,048,610,628		466,382,496	
(10) 기타비용	49,734,732		348,972,968	
7. 리스자산처분손실		0		1,064,907,884
8. 기타영업비용		271,478,822		90,499,844
III. 영업이익		5,429,158,054		6,417,091,889
IV. 영업외수익		0		20,826,058
1. 기타영업외수익	0		20,826,058	
V. 영업외비용		0		0
VI. 법인세비용차감전순이익		5,429,158,054		6,437,917,947
VII. 법인세비용 <주석 12>		1,328,483,189		193,349,580
VIII. 당기순이익 <주석 14>		4,100,674,865		6,244,568,367
IX. 주당순이익 <주석 13>				
기본주당순이익		200		304

"별첨 재무제표에 대한 주석 참조"

4. 자본 변동표

제 13 기 2011년 11월 1일부터 2012년 10월 31일까지

제 12 기 2010년 11월 1일부터 2011년 10월 31일까지

회사명: 주식회사 에이치피파이낸셜서비스

(단위 : 원)

과 목	자 본 금	이익잉여금	총 계
2010년 11월 1일 (전기초)	102,748,900,000	15,847,082,908	118,595,982,908
당기순이익	0	6,244,568,367	6,244,568,367
2011년 10월 31일 (전기말)	102,748,900,000	22,091,651,275	124,840,551,275
2011년 11월 1일 (당기초)	102,748,900,000	22,091,651,275	124,840,551,275
당기순이익	0	4,100,674,865	4,100,674,865
2012년 10월 31일 (당기말)	102,748,900,000	26,192,326,140	128,941,226,140

"별첨 재무제표에 대한 주석 참조"

5. 현금흐름표

제 13 기 2011년 11월 1일부터 2012년 10월 31일까지

제 12 기 2010년 11월 1일부터 2011년 10월 31일까지

회사명: 주식회사 에이치피파이낸셜서비스

(단위 : 원)

과 목	제 13 기		제 12 기	
1. 영업활동으로 인한 현금흐름		170,823,753,166		3,046,556,906
1. 당기순이익	4,100,674,865		6,244,568,367	
2. 현금의 유출이 없는 비용 등의 가산	22,099,564,373		33,239,938,015	
운용리스자산감가상각비	22,092,634,383		29,215,574,685	
퇴직급여	6,929,990		45,295,830	
대손상각비	0		2,590,103,544	
리스자산처분손실	0		1,064,907,884	
외화환산손실	0		324,056,072	
3. 현금의 유입이 없는 수익 등의 차감	(1,060,594,073)		(1,044,266,291)	
대손상각비환입	156,608,685		0	
리스자산처분이익	791,808,775		0	
외화환산이익	112,176,613		1,044,266,291	
4. 영업활동으로 인한 자산부채의 변동	145,684,108,001		(35,393,683,185)	
대출금	15,836,642,027		20,369,320,453	
금융리스채권	159,622,863,048		(24,600,964)	
운용리스자산	(9,061,965,182)		(25,093,619,546)	
리스개설직접원가	19,594,707		98,946,206	
미수금	(1,328,456,668)		109,225,419	
미수수익	(94,860,740)		(837,524,214)	
당기법인세자산	(119,275,858)		(97,085,864)	
이연법인세자산	774,899,287		(70,958,522)	
미지급금	(7,624,055,604)		(30,514,436,162)	
미지급비용	(10,923,179,347)		6,251,353,534	
미지급법인세	0		(5,442,971,792)	
선수운용리스료	(1,211,789,353)		(126,499,668)	

과목	제 13 기		제 12 기	
	61		30	
예수금				
퇴직금의 지급	(202,726,350)		(87,427,010)	
퇴직보험예치금	(3,582,027)		72,594,915	
II. 투자활동으로 인한 현금흐름		0		0
III. 재무활동으로 인한 현금흐름		(194,191,469,293)		29,337,520,991
1. 재무활동으로 인한 현금유입액	7,000,000,000		398,386,794,416	
차입금의 증가	7,000,000,000		398,386,794,416	
2. 재무활동으로 인한 현금유출액	(201,191,469,293)		(369,049,273,425)	
차입금의 상환	(201,191,469,293)		369,049,273,425	
IV. 현금의 증가(감소)(I+II+III)		(23,367,716,127)		32,384,077,897
V. 기초의 현금 <주석 17>		66,712,634,099		34,328,556,202
VI. 기말의 현금 <주석 17>		43,344,917,972		66,712,634,099

"별첨 재무제표에 대한 주석 참조"

6. 재무제표에 대한 주석

제 13 기 2011 년 11 월 1 일부터 2012 년 10 월 31 일까지

제 12 기 2010 년 11 월 1 일부터 2011 년 10 월 31 일까지

회사명: 주식회사 에이치피파이낸셜서비스

1. 일반사항

주식회사 에이치피파이낸셜서비스(이하 '당사')는 여신전문금융업법에 의한 시설대여, 팩토링·운전자금대출 등의 업무를 영위할 목적으로 2000년 9월 4일에 설립되었습니다.

당사의 주주는 HPFS Korea Holdings Limited 이며 당기말 현재 동 회사가 당사의 발행주식의 전부를 소유하고 있습니다.

2. 중요한 회계처리 방침

당사의 재무제표는 한국의 일반기업회계기준에 따라 작성되었으며, 그 중요한 회계 처리방침은 다음과 같습니다.

2-1 리스회계

2-1-1 리스의 분류

당사는 리스자산의 소유에 따른 위험과 효익이 실질적으로 리스이용자에게 이전되는 경우에는 이를 금융리스로 분류하고 있으며 그 외의 리스는 운용리스로 분류하고 있습니다.

2-1-2 금융리스의 회계처리

당사는 최소리스료(리스기간에 리스이용자가 당사에 지급해야 하는 금액과 제 3 자의 보증잔존가치 합계액)와 무보증잔존가치의 합계액(리스총투자)을 내재이자율로 할인한 금액(리스순투자)을 금융리스채권으로 인식하고 있으며, 금융리스에서 리스료는 채권의 원금회수액과 이자수익(금융리스 순투자 미회수분에 대하여 유효이자율법을 적용하여 인식)으로 구분하여 회계처리하고 있습니다. 한편, 리스실행일 현재 리스자산의 장부금액과 금융리스채권과의 차이는 리스자산처분손익으로 당기손익에 반영하고 있습니다.

2-1-3 운용리스의 회계처리

당사는 리스실행일 현재의 취득가액 및 부대비용을 운용리스자산의 취득원가로 계상하고 있으며 해당 자산의 합리적으로 추정된 잔존가치를 제외한 취득원가를 리스기간에 따라 정액으로 상각하고 있습니다. 보증잔존가치를 제외한 최초리스료는 리스기간에 걸쳐 균등하게 배분된 금액을 운용리스수입으로 인식하고 있습니다.

2-1-4 리스개설직접원가

금융리스의 경우 리스개설직접원가는 금융리스채권의 최초 인식액에 포함하고 리스기간 동안 유효이자율법에 따라 상각하여 금융리스이자수익에서 차감하는 방법으로 회계처리하고 있습니다. 또한, 운용리스의 협상 및 계약단계에서 발생한 리스개설직접원가는 별도의 자산(리스개설직접원가)으로 인식하고 리스료수익에 대응하여 리스기간 동안 비용으로 회계처리하고 있습니다.

2-1-5 조정리스료

당사는 금액은 미확정이나 기간경과 이외 요소의 미래발생분을 기초로 산정되는 리스료 부분인 조정리스료를 동 리스료가 발생한 기간의 손익으로 처리하고 있습니다.

2-2 현금성자산

당사는 큰 거래비용 없이 현금으로 전환이 용이하고 이자율변동에 따른 가치변동의 위험이 경미한 금융상품으로서 취득당시 만기일(또는 상환일)이 3 개월 이내에 도래하는 것을 현금성자산으로 분류하고 있습니다.

2-3 대손충당금

당사는 여신전문금융업감독규정의 자산건전성 분류기준(이하 "감독기준"이라 함)에 의거하여 대손충당금 설정대상채권을 보고기간종료일 현재 거래처의 연체여부, 경영상태, 과거의 대손경험, 업계의 관행 등을 기초로 정상, 요주의, 고정, 회수의문, 추정손실로 분류하고 있습니다. 당사는 상기와 같이 분류된 채권에 대하여 각각 정상 0.5%, 요주의 1%, 고정 20%, 회수의문 75% 그리고 추정손실 100%의 설정률을 적용하여 충당금을 적립하고 있습니다. 다만, 개별분석 및 과거의 대손경험률을 토대로하여 예상되는 대손추정액이 감독기준에 의거한 대손충당금 설정액보다 높은 경우에는 이를 대손충당금으로 설정하고 있습니다.

2-4 퇴직급여충당부채

당사는 2010년 4월 30일까지 퇴직금제도를 유지하여 왔으나 2010년 5월 1일부터 확정기여형퇴직연금제도를 도입하였습니다. 퇴직연금규약에 따르면 가입기간은 퇴직연금제도의 설정 이후의 근무기간으로 하므로 당해 퇴직연금제도를 설정하기 전의 근무기간에 대해서는 종전의 퇴직금제도를 적용하고 있습니다.

이에 따라 당사는 확정기여형퇴직연금제도가 도입되기 이전의 과거 근무기간에 대하여는 기존 퇴직금제도가 적용됨에 따라 과거기준에 따른 퇴직금 총 추계액을 퇴직급여충당부채로 계상하고 확정기여형퇴직연금제도가 도입된 2010년 5월 1일부터는 확정기여형퇴직연금제도에 따라 삼성화재해상보험(주)을 퇴직연금사업자로 하여 당사가 당해 회계기간에 납부하여야 할 부담금을 퇴직급여로 하여 비용으로 처리하고 있습니다.

또한, 종전의 퇴직금제도와 관련하여 국민연금법의 규정에 의하여 국민연금관리공단에 납부한 퇴직금전환금을 국민연금전환금의 과목으로 하여 퇴직급여충당부채에서 차감하는 형식으로 표시하고 있으며, 종업원의 수급권을 보장하는 종업원 퇴직보험에 대한 납입보험료는 퇴직보험예치금으로 계상하여 퇴직급여충당부채에서 차감하는 형식으로 표시하고 있습니다.

2-5 이연법인세

당사는 자산·부채의 장부금액과 세무기준액의 차이에 따른 일시적차이에 대하여 이연법인세자산과 이연법인세부채를 인식하고 있습니다. 이연법인세자산과 이연법인세부채는 미래에 일시적차이의 소멸 등으로 인하여 미래에 경감되거나 추가적으로 부담할 법인세부담액으로 측정하고 있습니다. 일시적차이의 법인세효과는 발생한 기간의 법인세비용에 반영하고 있으며, 자본 항목에 직접 반영되는 항목과 관련된 일시적차이의 법인세효과는 관련 자본 항목에 직접 반영하고 있습니다.

이연법인세자산의 실현가능성은 매 보고기간종료일마다 재검토하여 미래 과세소득이 충분하여 일시적차이가 활용될 수 있는 가능성이 매우 높은 경우에 자산으로 인식하고 있으며, 이월공제가 가능한 세무상결손금과 세액공제에 대하여서는 결손금 공제 등이 활용될 수 있는 미래의 과세소득이 예상되는 범위 안에서 이연법인세자산을 인식하고 있습니다.

2-6 주당순손익

당사의 기본주당순이익(손실)은 보통주 1주에 대한 당기순이익(손실)을 계산한 것으로서 보통주당기순이익(손실)을 가중평균 유통보통주식수로 나누어 산정하고 있습니다.

2-7 외화거래의 기록 및 외화자산·부채의 환산

당사는 보고기간종료일 현재의 화폐성 외화자산 또는 부채를 보고기간종료일 현재의적절한 환율로 환산하고 있으며, 이에 따라 발생하는 외화환산손익과 외화자산의 회수 및 외화부채의 상환시 발생하는 외환차손익은 발생연도의 손익으로 처리하고 있습니다.

2-8 회계기간

당사는 매년 10월 31일로 종료하는 연도를 회계연도로 하고 있습니다. 따라서 2012 회계연도는 2012년 10월 31일로 종료하는 회계연도를 의미합니다.

3. 중요한 회계정책 판단근거 및 미래에 관한 중요한 가정·측정상의 불확실성에 대한 정보

당사의 경영자는 재무제표 작성시 보고일 현재 수익, 비용, 자산 및 부채에 대한 장부금액과 우발부채에 대한 주석공시사항에 영향을 미칠 수 있는 판단, 추정 및 가정을 하여야 합니다. 그러나 이러한 추정 및 가정의 불확실성은 향후 영향을 받을 자산 및 부채의 장부금액에 중요한 조정을 유발할 수 있습니다.

4. 현금 및 현금성자산

보고기간종료일 현재 당사의 현금 및 현금성자산의 내역은 다음과 같습니다.

(단위:천원)

구분	예치기관	당기말	전기말
원화예치금	SC 은행 등	43,217,726	63,048,637
외화예치금	Bank of America	127,192	3,663,997
합계		43,344,918	66,712,634

5. 리스

5-1 운용리스 - 리스이용자

당사는 Hewlett-Packard Korea Ltd.와 사무실과 비품 등의 사용과 관련하여 운용리스계약을 체결하고 있습니다. 보고기간종료일 현재 당사가 향후 지급할 최소리스료는 다음과 같습니다.

(단위:천원)

회계연도	당기	전기
1 년이내	82,220	82,088

5-2 운용리스 - 리스제공자

5-2-1 보고기간종료일 현재 당사가 소유한 운용자산은 컴퓨터 전산기기이며, 운용리스계약과 관련하여 향후 지급받을 최소리스료는 다음과 같습니다.

(단위 : 천원)

회계연도	당기	전기
1 년이내	24,352,016	31,654,024
1 년초과 5 년이내	17,657,449	21,561,128
합계	42,009,465	53,215,152

5-2-2 보고기간종료일 현재 운용리스자산의 변동내역은 다음과 같습니다.

<당기>

(단위 : 천원)

계정과목	기초	증가	감소	감가상각	기말
운용리스자산	46,039,892	17,692,451	(8,054,830)	(21,876,481)	33,801,032

<전기>

(단위 : 천원)

계정과목	기초	증가	감소	감가상각	기말
운용리스자산	51,226,755	26,352,035	(2,682,913)	(28,855,985)	46,039,892

5-2-3 당기중 운용리스와 관련하여 수익으로 인식된 조정리스료는 없습니다.

5-3 금융리스 - 리스제공자

5-3-1 보고기간종료일 현재 기간별 리스총투자의 내역 및 리스총투자와 리스순투자의 차이는 다음과 같습니다.

(단위 : 천원)

회계연도	당기	전기
리스총투자:		
1년 이내	261,524,040	315,705,707
1년 초과 5년 이내	285,066,361	401,234,125
5년 초과	59,221	0
합계	546,649,622	716,939,832
미실현 이자수익	(27,266,101)	(37,638,255)
리스순투자 (금융리스채권)	519,383,521	679,301,577

5-3-2 보고기간종료일 현재 리스총투자와 최소리스료의 현재가치의 조정내역은 다음과 같습니다.

(단위 : 천원)

회계연도	당기	전기
리스총투자	546,649,622	716,939,832
리스순투자		
최소리스료의 현재가치	518,487,751	678,471,515
무보증잔존가치의 현재가치	895,770	830,062
합계	519,383,521	679,301,577
미실현 이자수익	27,266,101	37,638,255

6. 대손충당금

6-1 보고기간종료일 현재 '여신전문금융업감독규정'에 의한 대손충당금 설정대상자산의 자산건전성 분류내역 및 대손충당금 설정 현황은 다음과 같습니다.

<당기말>

(단위 : 천원)

계정과목	정상	요주의	고정	회수의문	추정손실	합계
금융리스채권	517,173,343	-	-	2,017,211	192,967	519,383,521
미수금	1,348,536	-	-	-	-	1,348,536
미수수익	2,038,206	-	-	10,333	-	2,048,539
합계	520,560,085	-	-	2,027,544	192,967	522,780,596
감독규정에 의한 최소적립률	0.5%	1.0%	20.0%	75.0%	100.0%	

계정과목	정상	요주의	고정	회수의문	추정손실	합계
감독규정에 의한 대손충당금	2,602,800	-	-	1,520,658	192,967	4,316,425
당사계상 대손충당금						10,028,596

<전기말>

(단위:천원)

계정과목	정상	요주의	고정	회수의문	추정손실	합계
대출금	15,836,642	-	-	-	-	15,836,642
금융리스채권	679,082,863	192,967	-	-	25,747	679,301,577
미수금	20,079	-	-	-	-	20,079
미수수익	1,844,151	-	-	-	-	1,844,151
합계	696,783,735	192,967	-	-	25,747	697,002,449
감독규정에 의한 최소적립률	0.5%	1.0%	20.0%	75.0%	100.0%	
감독규정에 의한 대손충당금	3,483,919	1,930	-	-	25,747	3,511,595
당사계상 대손충당금						10,480,398

6-2 최근 3년간 대손충당금 설정 대상채권에 대한 대손충당금의 비율은 다음과 같습니다.

(단위:천원)

	13기	12기	11기
설정대상채권	522,780,596	697,002,449	717,207,693
대손충당금	10,028,596	10,480,398	8,045,533
대손설정율(%)	1.92%	1.50%	1.12%

7. 차입금

7-1 차입금 내역

보고기간종료일 현재 당사의 차입금 내역은 다음과 같습니다.

(단위:천원)

차입일	만기일	차입처	연이자율(%)	당기말	전기말
2009-10-09	2013-09-16	Hewlett-Packard Coordination Center	6.21	6,000,000	6,000,000
2009-10-09	2014-09-15	Hewlett-Packard Coordination Center	6.38	3,000,000	3,000,000
2009-12-22	2013-12-16	Hewlett-Packard Coordination Center	6.12	16,600,000	16,600,000
2009-12-22	2014-12-15	Hewlett-Packard Coordination Center	6.09	5,100,000	5,100,000
2009-12-29	2013-12-16	Hewlett-Packard Coordination Center	6.26	7,000,000	7,000,000
2010-08-30	2013-09-17	Hewlett-Packard Coordination Center	4.27	6,000,000	6,000,000
2010-09-29	2013-09-17	Hewlett-Packard Coordination Center	3.91	22,000,000	22,000,000
2010-10-27	2013-09-17	Hewlett-Packard Coordination Center	3.37	18,000,000	18,000,000
2010-12-30	2013-12-16	Hewlett-Packard Coordination Center	3.74	34,000,000	34,000,000
2010-12-30	2013-12-16	Hewlett-Packard Coordination Center	3.74	23,000,000	23,000,000
2011-09-15	2013-09-16	Hewlett-Packard Coordination Center	2.97	18,000,000	18,000,000
2011-09-15	2014-09-15	Hewlett-Packard Coordination Center	3.36	18,000,000	18,000,000
2011-09-22	2013-09-16	Hewlett-Packard Coordination Center	2.55	41,000,000	41,000,000
2011-09-22	2014-09-15	Hewlett-Packard Coordination Center	2.62	41,000,000	41,000,000
2012-09-27	2013-03-18	Hewlett-Packard Coordination Center	4.96	82,580,096	-

차입일	만기일	차입처	연이자율(%)	당기말	전기말
2012-09-27	2013-09-16	Hewlett-Packard Coordination Center	4.27	65,256,000	-
2012-09-27	2014-09-15	Hewlett-Packard Coordination Center	2.88	24,746,000	-
2012-06-29	2013-06-29	ANZ Bank	4.8	7,000,000	-
2008-10-06	2012-09-17	Hewlett-Packard Coordination Center	5.99	-	22,000,000
2009-03-16	2012-03-15	Hewlett-Packard Coordination Center	3.72	-	44,000,000
2009-03-16	2012-03-15	Hewlett-Packard Coordination Center	2.63	-	6,077,500
2009-04-14	2012-03-15	Hewlett-Packard Coordination Center	2.33	-	4,420,000
2009-07-08	2012-06-15	Hewlett-Packard Coordination Center	4.5	-	16,500,000
2009-10-09	2012-09-17	Hewlett-Packard Coordination Center	5.95	-	12,000,000
2009-12-22	2012-12-17	Hewlett-Packard Coordination Center	5.84	-	15,400,000
2009-12-29	2012-12-17	Hewlett-Packard Coordination Center	5.98	-	18,000,000
2010-08-30	2012-09-18	Hewlett-Packard Coordination Center	3.7	-	30,000,000
2010-09-29	2012-09-18	Hewlett-Packard Coordination Center	3.39	-	22,000,000
2010-10-27	2012-09-18	Hewlett-Packard Coordination Center	2.9	-	16,000,000
2010-12-30	2012-12-17	Hewlett-Packard Coordination Center	3.19	-	33,000,000
2010-12-30	2012-12-17	Hewlett-Packard Coordination Center	3.19	-	23,000,000
2011-01-31	2012-03-15	Hewlett-Packard Coordination Center	2.49	-	16,575,000
2011-06-15	2012-06-15	Hewlett-Packard Coordination Center	4.38	-	35,444,091
2011-09-15	2012-09-17	Hewlett-Packard Coordination Center	5.18	-	18,002,051
2011-09-22	2012-09-17	Hewlett-Packard Coordination Center	4.93	-	41,354,923
합계				438,282,096	632,473,565

7-2 보고기간종료일 현재 차입금의 연도별 상환계획은 다음과 같습니다.

(단위:천원)

회계연도	당기	전기
2012	-	284,373,565
2013	265,836,096	200,400,000
2014	167,346,000	142,600,000
2015	5,100,000	5,100,000
합계	438,282,096	632,473,565

8. 외화자산과 외화부채

보고기간종료일 현재 당사의 외화자산과 외화부채의 주요 내역은 다음과 같습니다.

(원화금액:천원)

구분	당기말			전기말		
	외화	원화환산액		외화	원화환산액	
외화자산:						
현금및현금성자산	USD	116,583	127,192	USD	3,315,834	3,663,997
금융리스채권	USD	-	-	USD	17,055,583	18,846,419
소계		116,583	127,192		20,371,417	22,510,416

구분	당기말			전기말		
		외화	원화환산액		외화	원화환산액
외화부채:						
차입금	USD	-	-	USD	24,500,000	27,072,500
미지급금	USD	3,690,901	4,026,773	USD	2,853,565	3,153,189
미지급비용	USD	-	-	USD	898,554	992,902
소계		3,690,901	4,026,773		28,252,119	31,218,591

9. 퇴직급여

9-1 보고기간종료일 현재 당사의 퇴직급여충당부채의 증감 내역은 다음과 같습니다.

(단위:천원)

구분	당기	전기
기초잔액	472,248	514,379
퇴직급여설정액	6,930	45,296
퇴직급여지급액	(202,727)	(87,427)
기말잔액	276,451	472,248
차감: 퇴직보험예치금 (*1)	(93,696)	(90,114)
국민연금전환금	(3,049)	(3,049)
잔액	179,706	379,085

(*1) 당사는 상기 퇴직급여충당부채에 대하여 종업원의 퇴직을 보험금의 퇴직사유로하는 단체퇴직보험계약을 삼성생명보험과 체결하고 있습니다.

9-2 당사는 확정급여제도와 관련하여 당기 중 150,918 천원을 납입하였고, 이를 비용으로 인식하였습니다.

10. 자본금

당사가 발행할 주식의 총수는 당기말 현재 40,000,000 주이며, 당기말 현재 발행한 주식의 수 및 1 주당 액면가액은 각각 보통주 20,549,780 주 및 5,000 원입니다.

11. 특수관계자

11-1 보고기간종료일 현재 당사와 특수관계에 있는 지배·종속회사는 다음과 같습니다.

회사명	당사와의관계
Hewlett Packard Co	최상위지배회사
HPFS Korea Holdings Limited	지배회사

11-2 당기 및 전기 중 당사와 특수관계자간의 주요 거래내역은 다음과 같습니다.

(단위:천원)

구분	특수관계자의 성격	내역	당기	전기
Hewlett-Packard Korea Ltd.	기타 특수관계자	리스료수익	2,389,774	2,141,966
		지급임차료	82,088	75,471
HPFS(Australia) Pty Limited	기타 특수관계자	지급수수료	2,548,073	2,666,759

구분	특수관계자의 성격	내역	당기	전기
		(*1)		
Hewlett-Packard Coordination Center	기타 특수관계자	이자비용	22,423,775	27,674,822

(*1) 동 금액은 전액 리스개설직접원가로 배분되었습니다.

11-3 보고기간종료일 현재 당사와 특수관계자간의 주요 채권·채무내역은 다음과 같습니다.

(단위:천원)

구분	특수관계자의 성격	내역	당기말	전기말
Hewlett-Packard Korea Ltd.	기타 특수관계자	금융리스채권	10,154,176	5,336,907
		미수수익	119,080	106,696
		미수금	1,325,287	4,114
		미지급금	1,652,001	805,518
HPFS(Australia) Pty Limited	기타 특수관계자	미지급금	2,497,707	2,501,502
Hewlett-Packard Coordination Center	기타 특수관계자	미지급비용	18,685,079	29,668,986
		차입금	431,282,096	632,473,565

12. 법인세비용과 이연법인세자산(부채)

당기 및 전기의 법인세비용과 이연법인세자산(부채)의 내용은 다음과 같습니다.

12-1 당사가 부담하여야할 법인세율은 과세표준 2 억원 이하의 경우 10%, 2 억원 초과 금액에 대해서는 22%이며, 주민세율은 법인세의 10%입니다또한, 당사가 이연법인세의 측정에 사용한 세율은 당기 이후기간의 법인세율로서 과세표준 2 억원 이하의 경우 10%, 2 억원 초과 200 억원 이하의 금액에 대해서는 20%, 200 억원 초과 금액에 대해서는 22%이며, 여기에 법인세율의 10%인 주민세를 고려하였습니다.

12-2 당기 및 전기 중 법인세비용의 구성내역은 다음과 같습니다.

(단위:천원)

구분	당기	전기
법인세 부담액	553,583	1,698,539
일시적차이로 인한 이연법인세 변동액	774,900	(70,959)
세무조사로 인한 법인세환급액	-	(1,434,230)
법인세비용	1,328,483	193,350

12-3 당기 및 전기 중 당사의 법인세비용차감전순이익과 법인세비용간의 관계는 다음과 같습니다.

(단위:천원)

	당기	전기
법인세비용차감전순이익	5,429,158	6,437,918
적용세율에 따른 법인세	1,287,456	1,531,576
조정사항		
-비공제비용	22,757	-
- 세무조사로 인한 법인세환급액	-	(1,434,230)
- 기타	18,270	96,004

	당기	전기
법인세비용	1,328,483	193,350
유효세율(법인세비용/법인세비용차감전순이익)	24.47%	3.00%

12-4 당기 및 전기 중 당사의 일시적 차이 및 이연법인세자산(부채)의 증감내역과 상계전 총액기준 이연법인세자산(부채)의 증감내역은 다음과 같습니다.

<당기>

(단위:천원)

관련계정과목	기초잔액	증가	감소	기말잔액	이연법인세 자산(부채)
차감할(가산할) 일시적 차이:					
미지급비용	788,532	383,256	788,532	383,256	84,316
퇴직급여충당부채	472,247	6,930	202,726	276,451	60,819
대손상각비	140,942	-	140,942	-	-
감가상각비	11,588,699	4,566,179	7,788,133	8,366,745	1,840,684
퇴직보험예치금	(90,114)	(3,582)	-	(93,696)	(20,613)
리스개설직접원가	(4,765,912)	(3,080,491)	(4,765,912)	(3,080,491)	(677,708)
미수수익	-	17,017	-	17,017	3,744
외화환산손익	753,297	(108,746)	752,709	(108,158)	(23,795)
합계	8,887,691	1,780,563	4,907,130	5,761,124	1,267,447

<전기>

(단위:천원)

관련계정과목	기초잔액	증가	감소	기말잔액	이연법인세 자산(부채)
차감할(가산할) 일시적 차이:					
미지급비용	1,036,588	788,532	1,036,588	788,532	190,825
퇴직급여충당부채	514,379	45,296	87,428	472,247	103,894
대손상각비	140,942	-	-	140,942	34,108
감가상각비	13,986,065	5,798,816	8,196,182	11,588,699	2,634,498
퇴직보험예치금	(162,709)	(5,328)	(77,923)	(90,114)	(19,825)
리스개설직접원가	(5,835,181)	(4,765,912)	(5,835,181)	(4,765,912)	(1,083,451)
미수수익	1,240	-	1,240	-	-
외화환산손익	(1,464,364)	753,297	(1,464,364)	753,297	182,298
합계	8,216,960	2,614,701	1,943,970	8,887,691	2,042,347

당사는 차기 이후 발생할 예상과세소득과 가산할 일시적차이의 합계가 각 회계연도에 소멸되는 차감할 일시적차이를 초과하고 있으므로 당해 법인세효과가 실현될 수 있는 것으로 판단하여 이연법인세자산을 전액 인식하였습니다.

13. 주당순손익

주당순손익은 손익계산서상의 당기순이익을 가중평균유통보통주식수로 나누어 계산한 것이며, 당기 및 전기의 주당순손익의 산정내용은 다음과 같습니다.

(단위:원)

구분	당기	전기
당기순이익	4,100,674,865	6,244,568,367
가중평균유통보통주식수 (*1)	20,549,780 주	20,549,780 주
주당순이익	200	304

(*1) 당기와 전기 중 주식수 변동이 없었으므로 가중평균유통보통주식수는 발행주식수와 동일합니다.

14. 포괄손익

당기와 전기의 포괄손익 내역은 다음과 같습니다.

(단위:천원)

구분	당기	전기
당기순이익	4,100,675	6,244,568
기타포괄손익	-	-
포괄이익	4,100,675	6,244,568

15. 보험가입자산

당사는 운용리스자산과 금융리스자산에 대해 LIG 손해보험, Chartis 손해보험(구, AIG 손해보험) 및 동부화재에 동산종합보험을 가입하고 있으며, 당기말 및 전기말 현재 부보금액은 각각 368,784,934 천원 및 498,650,647 천원입니다.

16. 주요 약정사항과 우발상황

16-1 당사는 관계회사인 HPFS(Australia) Pty Limited로부터 업무용역서비스 약정을 체결하고 관련 서비스를 제공받고 있는 바, 당기 및 전기에 지급한 서비스용역 대가는 각각 2,548,073 천원 및 2,666,759 천원입니다.

16-2 당사는 ANZ 은행, JP Morgan 및 Bank of America 와 차입약정을 체결하고 있는 바, 보고기간종료일 현재 차입한도는 미화 25,000 천달러, 원화 250 억 및 원화 300 억원입니다.

16-3 당사는 주식회사 엘피씨렌탈과 대원씨티에스 주식회사로부터 리스계약과 관련하여 양도성예금증서를 담보로 제공받고 있으며 당기말 및 전기말 현재 제공받은 금액은 각각 8,115,211 천원 및 8,904,882 천원입니다.

16-4 당사는 전기에 2007 사업연도부터 2009 사업연도까지의 지급수수료에 대한 서울지방국세청의 세무조사 결과에 따라 고지된 법인세 과세금액에 대하여 취소하는 결정을 구하기 위하여 심판을 청구하였습니다. 심판청구와 관련된 법인세 과세금액 588,041 천원은 전기 중에 납부하였으며, 보고기간종료일 현재 심판청구의 결과가 결정되지 아니하였습니다.

17. 현금의 유입과 유출이 없는 거래내용

현금의 유입과 유출이 없는 중요한 거래내용은 다음과 같습니다.

(단위:천원)

내용	당기	전기
금융리스채권과 대손충당금의 상계	295,194	146,407
미수수익과 대손충당금의 상계	-	24,114

18. 부가가치계산에 필요한 사항

당기 및 전기 중 판매비와관리비에 포함된 부가가치 계산에 필요한 계정과목과 그 금액은 다음과 같습니다.

(단위:천원)

과목	당기	전기
급여	1,087,193	881,172
퇴직급여	157,848	183,572
복리후생비	263,055	290,046
지급임차료	82,088	75,471
감가상각비	22,092,634	29,215,575
합계	23,682,818	30,645,836

19. 이익잉여금처분계산서

상법에 따라 작성된 당기와 전기의 이익잉여금처분계산서는 다음과 같습니다.

이 익 잉 여 금 처 분 계 산 서

제 13 기 2011 년 11 월 1 일부터 제 12 기 2010 년 11 월 1 일부터
 2012 년 10 월 31 일까지 2011 년 10 월 31 일까지
 처분예정일 2013 년 1 월 31 일 처분확정일 2012 년 1 월 30 일

(단위:원)

과 목	제 13 기		제 12 기	
I. 미처분이익잉여금		26,192,326,140		22,091,651,275
1. 전기이월미처분이익잉여금	22,091,651,275		15,847,082,908	
2. 당기순이익	4,100,674,865		6,244,568,367	
II. 이익잉여금처분액		-		-
III. 차기이월미처분이익잉여금		26,192,326,140		22,091,651,275

20. 재무제표의 사실상 확정된 날과 승인기관

당사의 재무제표는 정기주주총회 제출을 위하여 2013년 1월 31일에 당사의 이사회에서 최종 승인될 예정입니다.

7. 연결재무제표감사보고서: 해당사항 없음.

8. 연결대차대조표: 해당사항 없음.

9. 연결손익계산서: 해당사항 없음.
10. 연결자본변동표: 해당사항 없음.
11. 연결현금흐름표: 해당사항 없음.
12. 연결재무제표 주석사항: 해당사항 없음.

VIII. 기 타

1. 임원 현황

(2012년 10월 31일 현재)

구분	성명	직위	생년월일	주요이력
상임	심석섭	이사	1962.04.19	
비상임	리차드케네스올슨	대표이사	1957.03.03	
	알리스테어화이트	이사	1966.08.16	
	토마스프레젠티	이사	1969.03.09	
	버나드웨인맥카프리	감사	1965.06.11	

주) 상근이사 1명, 비상근이사 3명, 비상임 감사 1명, 계 5명

2. 영업점 현황

(2012년 10월 31일 현재)

영업점	주소	전화번호	팩스번호
본점	서울 영등포구 의사당대로 83 (여의도동, 한국 HP 사옥 17층)	2199-4987	2199-0950

3. 주요 용어해설

용어	내용(용어설명 및 주요 산식)	관련 페이지
주당당기순이익	당해년도 결산후 당기순이익 / 당해년도 가중 평균주식수	
고정	금융거래내용, 신용상태 및 경영내용이 불량하여 구체적인 회수조치나 관리방법을 강구할 필요가 있는 거래처에 대한 총채권중 회수예상가액 해당채권	
회수의문	고정으로 분류된 거래처에 대한 총채권중 손실발생이 예상되나 현재 그 손실액을 확정할 수 없는 회수예상가액 초과채권	
추정손실	고정으로 분류된 거래처에 대한 총채권중 회수불능이 확실하여 손비처리가 불가피한 회수예상가액 초과채권	

용 어	내용(용어설명 및 주요 산식)	관련 페이지
대손충당금비율	대손충당금잔액 / 대손충당금 요적립액 X100 : 말잔기준	
대손충당금요적립잔액	당해연도 결산 또는 가결산 기준일 현재 대손충당금 설정대상 채권 등에 대한 자산건전성 분류결과에 따라 정상 분류채권 등의 0.5%, 요주의 분류채권 등의 1%, 고정 분류채권 등의 20%, 회수의문 분류채권 등의 75%, 추정손실 분류채권 등의 100% 상당액을 합계한 금액	
손실위험도 가중부실 채권비율	가중부실채권등 / 총채권 등 X 100	
가중부실채권 등	자산건전성 분류대상자산(유가증권 및 투자제외)의 건전성분류에 따른 고정 분류채권의 20%, 회수의문 분류채권의 75%, 추정손실 분류채권의 100% 상당액을 합계한 금액	
고정이하채권비율	고정이하분류채권 등 / 총채권 등 X 100	
연체채권비율	연체채권 / 총채권 등 X 100	
고정이하 분류채권 등	자산건전성 분류대상자산에서 유가증권, 투자를 제외한 금액 중 고정, 회수의문, 추정손실로 분류된 금액	