

2009년
주식회사 에이치피 파이낸셜 서비스
(제 10기 결산공시자료)

사업년도 2008년 11월 1일부터 2009년 10월 31일까지



HP Financial Services

본 자료는 여신전문금융업감독규정 제 23 조에 의하여 작성함.

- 목 차 -

I. 일반 현황

1. 회사현황	3
2. 경영방침	3
3. 연혁, 추이	4
4. 조직	5
5. 인원	7
6. 대주주	7
7. 출자회사	7
8. 배당	8

II. 경영 실적

1. 취급업무별 영업실적	8
2. 부문별 취급실적	9

III. 재무 상황

1. 요약 재무제표	10
2. 자금조달 및 운용	11
3. 자산, 부채 만기구조 현황	12
4. 유가증권 투자현황	13
5. 대손상각 및 대손충당금 적립 현황	13
6. 부실 및 무수익여신 현황	14
7. 지급보증 및 기타 현황	15

IV. 경영 지표

1. 자본 적정성 지표	15
2. 자산건전성 지표	15
3. 수익성 지표	15
4. 유동성 지표	15

5. 생산성 지표 -----	15
-----------------	----

V. 리스크 관리

1. 개요 -----	16
-------------	----

VI. 기타 경영 현황

1. 내부통제 -----	16
2. 기관경고 및 임원문책사항 -----	17

VII. 재무제표

1. 감사보고서 -----	18
2. 재무상태표 -----	19
3. 손익계산서 -----	21
4. 이익잉여금처분계산서 -----	21
5. 자본변동표 -----	21
6. 현금흐름표 -----	22
7. 주식사항 -----	23
8. 연결재무제표 감사보고서 -----	32
9. 연결대차대조표 -----	32
10. 연결손익계산서 -----	32
11. 연결자본변동표 -----	32
12. 연결현금흐름표 -----	32
13. 연결재무제표 주식사항 -----	32

VIII. 기타

1. 임원 현황 -----	33
2. 영업점 현황 -----	33
3. 주요 용어해설 -----	33

1. 일반 현황

1. 회사현황

회 사 명	한글	주식회사 에이치피 파이낸셜 서비스	대 표 자	앤소니 오코너
	영문	HP Financial Services.		
본점소재지(주소)	서울 영등포구 여의도동 23-6 한국 에이치피코리아 12 층			
수 권 자 본 금	2,000 억원		납입자본금	1,027 억원
회 사 설 립 일	2000 년 9 월 04 일		상 장 일	-
영 위 업 무	시설대여업			

2. 경영방침

1) 경영이념

- HP 파이낸셜 서비스는 전 세계에서 모든 종류의 리스 및 금융 수명 주기 관리 서비스를 제공합니다.

2) 경영방침

- HP 파이낸셜 서비스는 전세계적으로 일관된 금융 및 제품 수명주기 관리 서비스로서 기업이 최소의 총 소유 비용으로 정보 기술을 조달, 배치 및 관리할 수 있도록 서비스를 제공할 방침 입니다.

3) 경영목표

- 당사의 목표는 고객의 IT 투자 수익률을 높이고 리스크를 최소화하며 HP 솔루션의 활용도를 극대화할 수 있도록 지원하는 것입니다.

4) 경영자세

- 글로벌 프로그램 및 솔루션: HP 파이낸셜 서비스는 모든 종류의 유연한 리스 및 금융 솔루션, Remarketing 서비스를 제공 하도록 하겠습니다.
- 리스 프로그램: HP IT 솔루션의 리스 프로그램은 저렴한 리스료와 비용 효율적인 만기 옵션으로 최고의 기술을 사용할 수 있도록 지원 할 것입니다.
- 기술가치 창출 솔루션: HP 파이낸셜 서비스는 구형 기술을 교체할 수 있도록 도와 드립니다. 당사의 재마케팅 서비스는 더 이상 필요에 맞지 않는 장비를 현금이나 예치금으로 교환해 드리고 환경 친화적인 기술 재활용 서비스로 자산 폐기 문제를 해결 할 것입니다.

3. 연혁추이

일 자	내 역
2000. 09. 04	(주) 컴팩파이낸셜서비스 설립 최초자본금 200 억 주식발행
2001. 12. 29	자본금 220 억 추가 출자하여 총자본금 420 억원
2002. 08. 10	(주) 에이치피파이낸셜서비스 로 회사명 변경
2002. 10. 29	자본금 246 억 추가 출자하여 총자본금 666 억원
2002. 12. 14	자본금 362 억 추가 출자하여 총자본금 1,027 억원

4.조직

1)조직도

ANNEXURE 1 – LOCAL ORGANIZATIONAL STRUCTURE

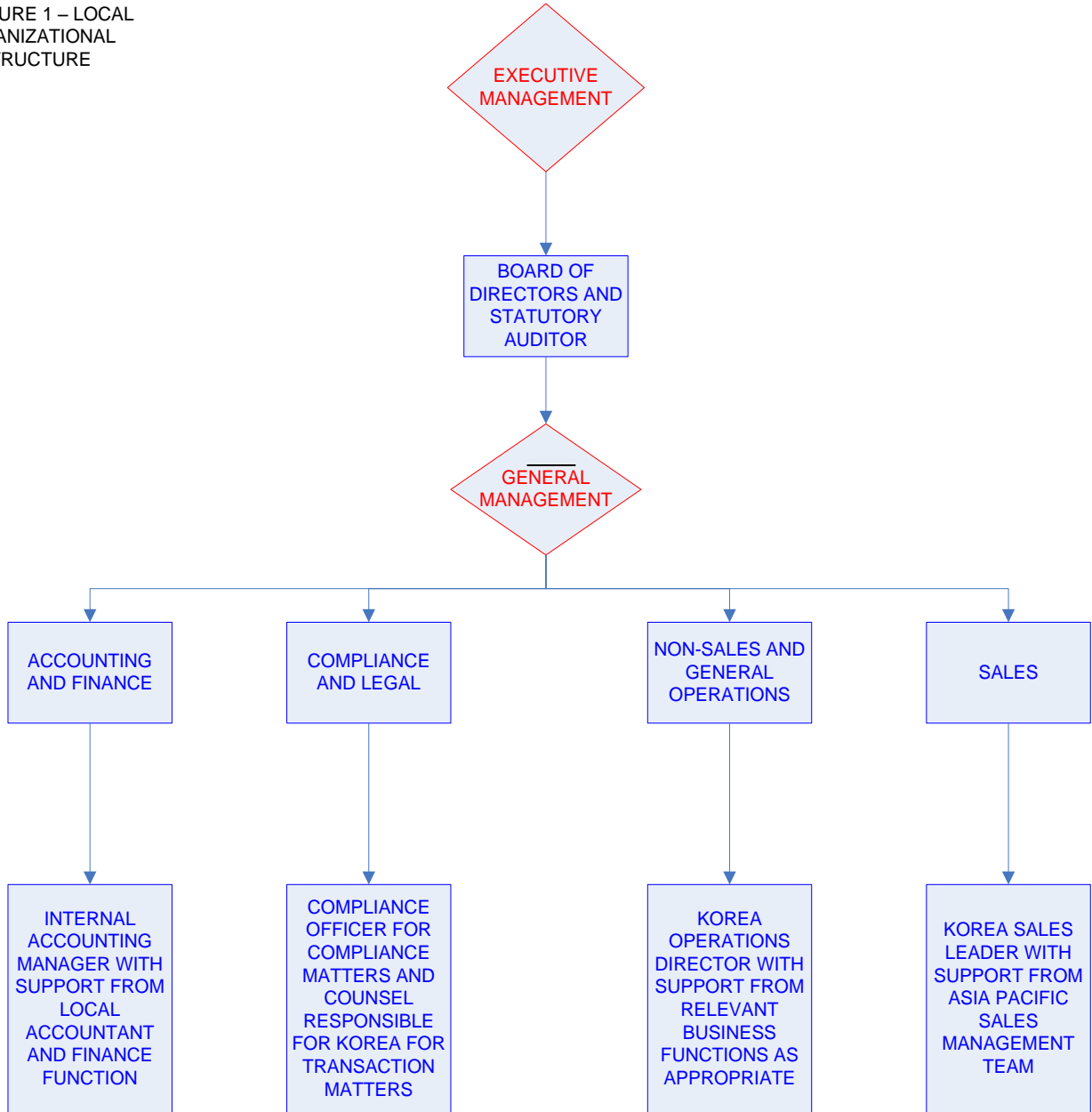

COMPANY FUNCTIONAL ORGANIZATION CHART

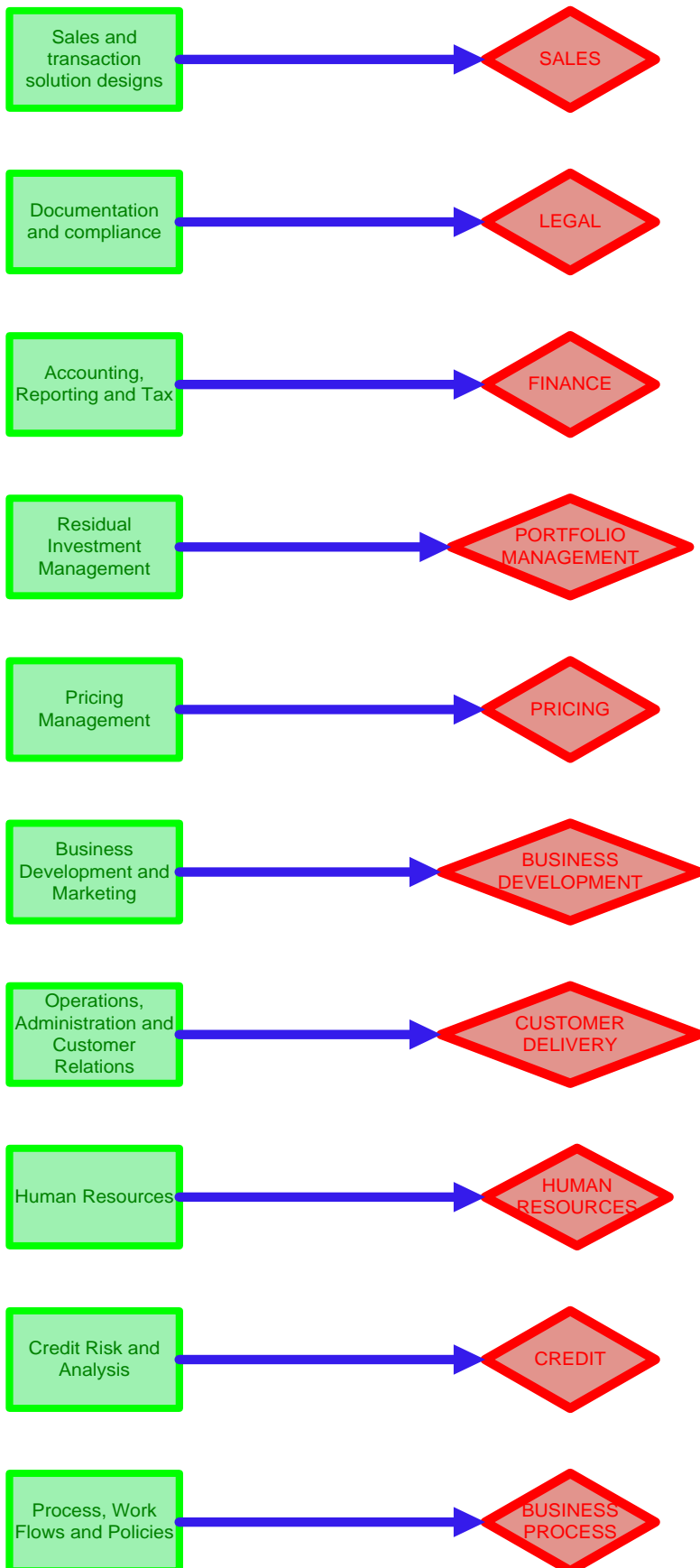

2) 영업점

(2009년 10월 31일 현재)

구분	본 . 지점	출장소	사무소	계
국내	1	0	0	1
국외	0	0	0	0
계	1	0	0	1

5. 인원

(2009년 10월 31일 현재)

구분	임원		일반직원					사무직 등	합계	직원외 인원	총계
	상근	비상근	1급	2급	3급	4급	5·6급				
국내	1	4	1	5	3	4	2	0	20	0	20
해외	지점										
	현지법인										
	사무소										
	소계										
합계	1	4	1	5	3	4	2	0	20	0	20

6. 대주주

(2009년 10월 31일 현재)

주주명	소유주식수	지분율
HPFS Korea Holdings Limited	20,549,780	100%
-	-	-
계	20,549,780	100%

7. 출자회사 : 해당사항 없음

(2009년 10월 31일 현재, 단위: 백만원, %)

구분	회사명	소재지	주요업무	설립일	자본금	출자액	지분율

8. 배당 : 해당사항 없음

구 분	2009 년도	2008 년도
배 당 율		
주 당 배 당 액		
주 당 당 기 순 이 익		
배 당 성 향		

II. 경 영 실 적

1.취급업무별 영업실적

(연간 취급액기준)

(단위: 백만원, %)

업종별		2009년도		2008년도	
		금액	구성비	금액	구성비
카드	일시불	-	-	-	-
	할 부	-	-	-	-
	현금서비스	-	-	-	-
	카드론	-	-	-	-
	계	-	-	-	-
리스	금융	529,897	93.41	299,607	91.18
	운용	37,356	6.59	28,987	8.82
	계	567,253	100.00	328,594	100.00
할부금융		0	0.00	0	0.00
신기술	투자(조합분포함)	0	0.00	0	0.00
	융자	0	0.00	0	0.00
	계	0	0.00	0	0.00
팩토링		0	0.00	0	0.00
기업대출채권		0	0.00	0	0.00
기타부수업무		0	0.00	0	0.00
합계		567,253	100.00	328,594	100.00

2. 부문별 영업실적

1) 리스현황(연간 취급액기준)

(단위: 백만원, %)

구 분		2009년도		2008년도	
		금 액	구 성 비	금 액	구 성 비
물건별	국산	0	0.00	0	0.00
	외산	567,253	100.00	328,594	100.00
이용자별	대기업	286,155	50.45	150,045	45.66
	중소기업	41,558	7.33	32,446	9.87
	공공기타	239,540	42.23	146,103	44.46
업종별	제조업	48,654	8.58	62,712	19.08
	비제조업	518,599	91.42	265,882	80.92
합 계		567,253	100.00	328,594	100.00

2) 할부현황(연간 취급액 기준) : 해당사항 없음

(단위: 백만원, %)

구 분		2009년도		2008년도	
		금 액	구 성 비	금 액	구 성 비
내구재	자동차	-	-	-	-
	가전제품	-	-	-	-
	기타	-	-	-	-
	소계	-	-	-	-
주택		-	-	-	-
기계류		-	-	-	-
기타		-	-	-	-
합 계		-	-	-	-

3) 신기술금융현황

해당사항 없음.

III. 재무상황

1. 요약재무제표

1) 재무상태표

(단위 : 백만원, %)

구 분		2009년도		2008년도	
		금 액	구성비	금 액	구성비
자 산	현금및예치금	275	0.04	1,562	0.34
	카드자산	-	-	-	-
	할부금융	-	-	-	-
	운전자금	-	-	-	-
	팩토링	-	-	-	-
	리스자산	684,482	92.07	443,131	97.37
	기업대출채권	55,141	7.42	5,706	1.25
	복권회계	-	-	-	-
	기타자산	3,553	0.48	4,689	1.03
	자 산 총 계	743,451	100.00	455,088	100.00
부 채	차입부채	587,931	79.08	313,051	68.79
	복권회계부채	-	-	-	-
	기타부채	35,231	4.74	35,286	7.75
	이연부채	-	-	-	-
	부 채 총 계	623,162	83.82	348,337	76.54
자 본	자 본 총 계	120,289	16.18	106,751	23.46
부채 및 자본 총계		743,451	100.00	455,088	100.00

2) 손익계산서

(단위 : 백만원, %)

구 분	2009년도	2008년도
	금 액	금 액
총 수 익	78,172	59,879
총 비 용	59,093	61,157
세전이익	19,079	-1,278
법인세등	5,541	-1,202
당기순이익	13,538	-76

2. 자금조달 및 운용

(단위: 백만원)

자 산	금 액			부채 및 자본	금 액						
	2009년	2008년	증 감		2009년	2008년	증 감				
현금및예치금	275	1,562	(1,287)	차 입 금 (단기차입금) (장기차입금)	587,931	313,051	274,880				
(현금)	0	0	0								
(현금성자산)	275	1,562	(1,287)								
(기타)			0								
카드자산	0	0	0								
(카드대급금)	0	0	0								
(카드론)	0	0	0								
할부금융	0	0	0	회 사 채		0	0				
리스자산	684,482	443,131	241,351	기타부채	35,231	35,286	(55)				
(운용리스)	55,936	61,275	(5,339)	(유동부채)	34,737	34,931	(194)				
(금융리스)	627,207	376,077	251,130	(고정부채)	494	355	139				
(선금리스)	0	0	0	(이연부채)	0	0	0				
(기타)	1,339	5,779	(4,440)								
신기술 금융자산	투 자	0	0	자기자본	120,289	106,751	13,538				
용 자	0	0									
대 출 금	55,141	5,706	49,435								
유 가 증 권	상 품	0	0					(자본금)	102,749	102,749	0
	투 자	0	0					(자본잉여금)	0	0	0
	소 계	0	0					0			
고정자산	0	0	0	(이익잉여금)	17,540	4,002	13,538				
(지보대지급금)	0	0	0	(자본조정)	0	0	0				
(비업무용부동산)	0	0	0								
기 타 자 산	3,553	4,689	(1,136)								
자 산 총 계	743,451	455,088	288,363	부채 및 자본총계	743,451	455,088	288,363				

3.자산, 부채 만기구조 현황

(2009년 12월 31일 현재, 단위: 백만원)

구분		7일 이내	30일 이내	90일 이내	180일 이내	1년 이내	1년 초과	합계			
자산	원화 자산	현금및 예치금	16,277	16,277	16,277	16,277	16,277		16,277		
		유가증권							0		
		카드자산							0		
		할부금융자산							0		
		리스자산	0	37,911	87,402	129,242	311,636	349,690	661,326		
		신기술금융자산							0		
		여신성 금융자산	콜론							0	
			할인어음							0	
			팩토링							0	
			대 여 금	가계대출금							0
				기타대출금	0	0	5,352	10,703	21,406	29,362	50,768
				소계	0	0	5,352	10,703	21,406	29,362	50,768
			기타							0	
		소계	-	-	5,352	10,703	21,406	29,362	50,768		
기타원화자산						922	922				
원화자산총계	16,277	54,188	109,031	156,222	349,320	379,973	729,293				
외화자산총계	2,672	5,186	13,857	24,134	47,484	51,972	99,456				
자산총계	18,950	59,374	122,888	180,356	396,804	431,946	828,749				
부채 및 자본	단기 차입금	일반차입금							0		
		어음차입금	10,000	10,000	10,000	10,000	10,000		10,000		
		관계회사차입금							0		
		기타							0		
		소계	10,000	10,000	10,000	10,000	10,000	0	10,000		
	원화 부채 및 자본	콜머니							0		
		장기차입금	0	0	0	66,000	199,491	357,136	556,627		
		사채							0		
		기타 원화부채	0	1,873	8,629	12,952	18,261	8,968	27,229		
		부채 소계(원화)	10,000	11,873	18,629	88,952	227,752	366,104	593,856		
		자기자본						121,948	121,948		
제충당금							9,207	9,207			
원화부채및자본(제충당금포함)	10,000	11,873	18,629	88,952	227,752	497,258	725,010				
외화 부채 및 자본	0	0	0	0	19,843	83,896	103,739				
부채 및 자본총계	10,000	11,873	18,629	88,952	247,595	581,154	828,749				
자산과부채 및 자본의 만기불일치(원화분)	6,277	42,315	90,402	67,270	121,568	(117,285)	4,283				
자산과부채 및 자본의 만기불일치(원화및외화)	8,950	47,501	104,260	91,404	149,209	(149,209)	0				

주: 1) 외화자산 및 부채 평가환율은 결산기말 매매기준을 적용

4. 유가증권 투자현황 : 해당사항 없음

(단위 : 백만원)

구분	2009 년도				2008 년도			
	장부가 (A)	시가 (B)	평가손익 (B-A)	총당금잔액	장부가 (A)	시가 (B)	평가손익 (B-A)	총당금잔액
원화	주식	-	-	-	-	-	-	-
	사채	-	-	-	-	-	-	-
	국공채	-	-	-	-	-	-	-
	지방채	-	-	-	-	-	-	-
	기타	-	-	-	-	-	-	-
외화증권	-	-	-	-	-	-	-	-

주 : 투자자산에 속하는 유가증권 제외

5.대손상각 및 대손충당금 적립 현황

➤ 대손상각현황

(단위: 백만원)

구분	2009 년	2008 년
카드자산	0	0
할부금융자산	0	0
리스자산	1,937	528
신기술금융자산	0	0
여신성 금융자산	0	0

➤ 대손충당금 적립

(단위: 백만원, %)

구분	2009 년			2008 년		
	채권총액	적립액	비율(%)	채권총액	적립액	비율(%)
카드채권	0	0	0	0	0	0
할부금융채권						
리스채권	635,052	7,072	1.11%	386,231	6,891	1.78%
신기술금융자산	0	0	0	0	0	0
여신성 금융자산	57,873	637	1.10%	5,769	63	1.10%

6.부실 및 무수익여신 현황

1) 부실 및 무수익여신

(단위: 백만원)

구분	2009년	2008년	변동요인
총여신	692,925	392,000	
부실여신	160	1,919	
무수익여신	160	1,919	

주 1) 부실여신은 회수의문 및 추정손실의 합계액

주 2) 무수익여신은 부실여신과 고정이하여신의 합계액

2) 거액 부실 및 무수익여신 증가업체 현황:

(단위: 백만원)

업 체 명	2009년	2008년	감소액	감소사유	비 고
성경의료재단	-	1,227	(1,227)	제각	

주 1) 상위 10 위 업체를 금액크기 순으로 기재.

주 2) 비고란은 부실여신 또는 고정분류여신을 구분하여 기재

3) 신규발생 법정관리업체 현황: 해당사항 없음

(단위 : 백만원)

업 체 명	법정관리개시 결정일자	2009년 총여신잔액	부실여신잔액	법정관리 진행상황	비 고

주 : 총여신 잔액기준 상위 10 개 업체를 대상으로 작성

7. 지급보증 및 기타 현황

(단위 : 백만원)

구 분	2009 년도	2008 년도	변동사유
지급보증			
(원화지급보증)			
(외화지급보증)			
기타	해당사항 없음.		

IV. 경영지표

(2009년 12월 31일 현재, 단위: %, 백만원)

구 분		2009년도	2008년도	
자본적정성	조정자기자본비율	16.25%	20.11%	
	단순자기자본비율	14.88%	17.95%	
건전성	대손충당금비율	214.52%	180.85%	
	손실위험도가중부실채권비율	0.04%	0.31%	
	대주주신용공여비율 (*)	7.50%	9.63%	
	고정이하채권비율	0.05%	0.44%	
	연체채권비율	1.84%	1.04%	
수익성	총자산순이익율	2.23%	-0.12%	
	총자산경비율	1.18%	0.94%	
	수지비율	76.65%	102.74%	
유동성	원화 유동성자산 비율	585.28%	76.79%	
	업무용 고정자산 비율	0.00%	0.00%	
생산성	직원 1인당	경상이익	1,348	-86
		여신액	53,433	19,600

* 자기 계열에 대한 여신 비율

- 자기자본의 100 분의 100 을 초과하는 여신 등

(2009년 12월 31일 현재, 단위: 백만원, %)

계열사명	자기자본의 100 분의 100 (A)	여신액(B)	대비	
			초과액 (B-A)	초과비율 (B/A*100)
한국휴렛팩커드	116,223	8,721	-107,502	

V. 리스 크 관 리

1. 개요

- HPFS-Korea 는 지속적으로 재산관리 및 기타 사업운영과 관련된 위험도 측정을 이중관리 체계를 설치하고 위험관리가 요구되는 부분에 대한 관리에 노력합니다.
- HPFS-Korea 는 새로운 위험 또는 기존의 통제 불가능한 위험을 제대로 처리하기 위하여 감시 체계를 새롭게 유지합니다.
- 위험관리는 모든 영업 부문에서 실행됩니다.
- HPFS-Korea 는 특별한 전문 기술 또는 위험관리가 필요할 경우 위험관리가 효율적으로 관리되도록 위험 관리 전문부서가 관리 할 수 있도록 허용 합니다.

VI. 기 타 경 영 현 황

1.내부통제

1) 내부회계관리자의 기능과 역할

- 내부회계관리자는 매반기마다 이사회 및 감사에게 당해 회사의 내부회계관리제도의 운영실태를 보고하여야 합니다.

2) 내부감사부서

- 적법성감사 : 내부감사부서는 관련법규나 회사규정의 준수여부를 검토하고 비준수사항에 대하여 보고서를 작성하여 회사의 비효율적인 업무프로세스에 개선에 반영합니다.
- 내부통제감사 : 업무프로세스상의 각종 통제기능이 효율적으로 발휘되고 있는지 여부 또는 통제기능의 필요 여부 등의 검토 및 개선을 위한 감사를 수행합니다.
- 업무프로세스감사 : 이전 단계의 내용을 포함하며 회사의 경영에 있어서 업무의 효율성 및 효과성을 증진하기 위한 검토 및 개선을 위한 감사를 합니다.
- 전략적경영파트너 : 내부감사의 조직은 회사내에서 가치창조의 주요 원천이며 경영위험의 관리능력향상에 중요한 조연자(Consultant)로서의 역할을 수행합니다.
- 회사의 감사는 내부회계관리제도의 운영실태를 평가하여 이사회에 매사업연도마다 보고하여야 합니다.

3) 내부통제 전담조직 및 관리체계

- 이사회는 내부통제시스템이 효율적인 운영을 위해서 시스템설립 및 지원합니다.
- 대표이사는 내부통제 제도를 설치 운영을 지원하고 적합한 내부통제 정책을 수립합니다.
- 준법감시인은 내부통제 시스템 운영 상태를 감시,개선 권로를 요구합니다.
- 준법감시인의 의무는 별도의 세부규정으로 지정합니다.
- 내부통제 관리자들은 그들의 역할 및 책임을 이해하고 재정법률과 규칙의 충실한 실행을 위한 노력과 내부통제 기준 및 설명서를 포함하여 관련된 규칙을 만들어야 합니다.
- 이사회는 내부회계관리자가 매반기마다 이사회 및 감사에게 보고한 내부회계관제도 운영실태보고서를 평가하여 이사회에 매사업연도마다 보고하고 그 평가보고서를 당해 회사의 본점에 5년간 비치하여야 합니다. 이 경우 내부회계관리제도의 관리·운영에 대하여 시정의견이 있는 경우에는 이를 포함하여 보고하여야 합니다

4) 준법감시인의 역할 및 기능

- 준법감시인은 회사의 내부정책이, 현지법을 및 규칙에 합당한가에 대한 조사, 보고하는 책임을 가집니다.
- 준법감시인은 모든 정책, 법률 또는 규칙이 회사직원에게 의해 이행되는 상황을 관리 통제 합니다.
- 준법감시인의 본질 때문에, 회사의 사업 활동이나 재산을 처리하는 행위가 허용 되지 않습니다.
- 준법감시인은 위와 같은 특정한 상황에 대해 불활실한 경우에 법적상담을 해야 합니다.
- 준법감시인의 지정 또는 사직은 이사회에 의해 승인되어야 합니다.
- 준법감시인은 서울에서 근무합니다.

2.기관경고 및 임원문책사항

해당사항 없음.

VII. 재무제표

1. 감사보고서

외부감사인의 감사보고서

주식회사 에이치피파이낸셜서비스
주주 및 이사회 귀중

2010년 1월 26일

본 감사인은 첨부된 주식회사 에이치피파이낸셜서비스의 2009년 10월 31일 현재의 재무상태표와 동일로 종료되는 회계연도의 손익계산서, 이익잉여금처분계산서, 자본변동표 및 현금흐름표를 감사하였습니다. 이 재무제표를 작성할 책임은 회사 경영자에게 있으며 본 감사인의 책임은 동 재무제표에 대하여 감사를 실시하고 이를 근거로 이 재무제표에 대하여 의견을 표명하는 데 있습니다. 비교표시된 2008년 10월 31일 현재의 재무상태표와 동일로 종료되는 회계연도의 손익계산서, 이익잉여금처분계산서, 자본변동표 및 현금흐름표는 안진회계법인이 감사하였으며, 이 감사인의 2008년 12월 26일자 감사보고서에는 적정의견이 표명되었습니다.

본 감사인은 한국회계감사기준에 따라 감사를 실시하였습니다. 이 기준은 본 감사인이 재무제표가 중요하게 왜곡표시되지 아니하였다는 것을 합리적으로 확신하도록 감사를 계획하고 실시할 것을 요구하고 있습니다. 감사는 재무제표상의 금액과 공시내용을 뒷받침하는 감사증거에 대하여 시사의 방법을 적용하여 검증하는 것을 포함하고 있습니다. 또한 감사는 재무제표의 전반적인 표시내용에 대한 평가뿐만 아니라 재무제표 작성을 위해 경영자가 적용한 회계원칙과 유의적 회계추정에 대한 평가를 포함하고 있습니다. 본 감사인이 실시한 감사가 감사의견 표명을 위한 합리적인 근거를 제공하고 있다고 본 감사인은 믿습니다.

본 감사인의 의견으로는 상기 재무제표는 주식회사 에이치피파이낸셜서비스의 2009년 10월 31일 현재의 재무상태와 동일로 종료되는 회계연도의 경영성과 그리고 이익잉여금 및 자본의 변동과 현금흐름의 내용을 한국의 일반적으로 인정된 회계처리기준에 따라 중요성의 관점에서 적정하게 표시하고 있습니다.

서울시 영등포구 여의도동 10-2
한영회계법인 대표이사 권 승 화

이 감사보고서는 감사보고서일 현재로 유효한 것입니다. 따라서 감사보고서일 후 이 보고서를 열람하는 시점 사이에 첨부된 회사의 재무제표에 중요한 영향을 미칠 수 있는 사건이나 상황이 발생할 수도 있으며 이로 인하여 이 감사보고서가 수정될 수도 있습니다.

재무제표

2. 재무상태표

제 10 기 2009년 10월 31일 현재

제 9 기 2008년 10월 31일 현재

회사명: 주식회사 에이치피파이낸셜서비스

(단위 : 원)

과 목	제 10 기	제 9 기
자산		
I. 현금및예치금	275,275,552	1,562,113,348
1. 현금및현금성자산 <주석 6>	275,275,552	1,562,113,348
II. 대출채권	55,140,731,685	5,705,600,838
1. 대출금 <주석 4>	55,754,025,971	5,769,060,504
대손충당금	(613,294,286)	(63,459,666)
III. 리스자산	684,481,735,308	443,131,340,310
1. 금융리스채권 <주석 4, 6, 9, 12>	634,271,178,814	382,967,027,892
대손충당금	(7,063,887,244)	(6,854,576,188)
2. 운용리스자산 <주석 4, 12>	97,754,246,352	95,131,702,228
감가상각누계액	(41,818,431,515)	(33,856,644,015)
3. 미수운용리스료 <주석 4, 6>	780,518,950	3,263,671,731
대손충당금	(8,585,708)	(35,900,389)
4. 리스개설직접원가	566,695,659	2,516,059,051
IV. 기타자산	3,553,380,425	4,689,008,482
1. 미수금 <주석 4, 9>	2,118,844,250	-
대손충당금	(23,307,287)	-
2. 이연법인세자산 <주석 10>	1,457,843,462	4,689,008,482
자산총계	743,451,122,970	455,088,062,978
부채		
I. 차입부채	587,930,820,550	313,051,455,657
1. 차입금 <주석 5, 6, 9, 13>	587,930,820,550	313,051,455,657
II. 기타부채	35,231,650,417	35,285,847,911
1. 미지급금 <주석 6, 9>	11,055,373,659	14,103,979,151
2. 미지급비용 <주석 6, 9>	20,382,152,755	18,394,373,794
3. 미지급법인세	1,873,297,109	960,183,820
4. 선수운용리스료	1,328,817,192	1,287,530,388
5. 예수금	97,980,279	185,229,394
6. 퇴직급여충당부채 <주석 7>	656,438,840	562,883,620
퇴직보험예치금	(159,360,817)	(203,120,356)
국민연금전환금	(3,048,600)	(5,211,900)
부채총계	623,162,470,967	348,337,303,568
자본		
I. 자본	102,748,900,000	102,748,900,000
1. 보통주자본금 <주석 8>	102,748,900,000	102,748,900,000
II. 이익잉여금	17,539,752,003	4,001,859,410
1. 미처분이익잉여금	17,539,752,003	4,001,859,410
자본총계	120,288,652,003	106,750,759,410
부채및자본총계	743,451,122,970	455,088,062,978

"별첨 재무제표에 대한 주석 참조"

3. 손익계산서

제 10 기 2008 년 11 월 1 일부터 2009 년 10 월 31 일까지

제 9 기 2007 년 11 월 1 일부터 2008 년 10 월 31 일까지

회사명 : 주식회사 에이치피파이낸셜서비스

(단위 : 원)

과 목	제 10 기		제 9 기	
I. 영업수익		76,531,331,494		59,878,682,665
1. 리스료수익		74,767,401,399		58,479,974,975
(1) 운용리스료수입 <주석 9>	40,832,699,973		38,241,202,440	
(2) 금융리스이자수익 <주석 9>	33,934,701,426		20,238,772,535	
2. 이자수익		1,092,530,024		746,258,809
(1) 예금이자수익	15,579,905		113,057,148	
(2) 대출금이자수익	1,076,950,119		633,201,661	
3. 외화거래이익		317,758,871		-
4. 기타영업수익		353,641,200		652,448,881
II. 영업비용		59,093,331,131		60,981,385,873
1. 이자비용 <주석 9>		21,338,677,009		15,869,853,484
2. 운용리스자산감가상각비 <주석 14>		33,131,136,350		32,701,862,018
3. 대손상각비		2,516,689,748		1,795,340,048
4. 외환거래손실		-		6,725,122,207
5. 판매비와관리비		2,072,115,130		3,285,064,430
(1) 급여 <주석 14>	924,457,659		2,031,456,823	
(2) 퇴직급여 <주석 7, 14>	511,964,200		360,141,425	
(3) 복리후생비 <주석 14>	231,212,088		205,609,049	
(4) 여비교통비	12,082,133		26,462,951	
(5) 지급임차료 <주석 9, 14>	46,775,673		84,540,396	
(6) 통신비	11,388,680		10,629,102	
(7) 소모품비	8,285,414		8,674,473	
(8) 접대비	47,353,967		33,098,790	
(9) 지급수수료 <주석 9, 13>	196,221,880		241,115,711	
(10) 기타비용	82,373,436		283,335,710	
6. 기타영업비용		34,712,894		604,143,686
III. 영업이익(손실)		17,438,000,363		(1,102,703,208)
IV. 영업외수익		1,640,908,659		-
1. 기타영업외수익	1,640,908,659		-	
V. 영업외비용		321,690		175,245,150
1. 잡손실	321,690		175,245,150	
VI. 법인세차감전순이익(손실)		19,078,587,332		(1,277,948,358)
VII. 법인세비용(효익) <주석 10>		5,540,694,739		(1,201,808,681)
VIII. 당기순이익(손실)		13,537,892,593		(76,139,677)
X. 주당순이익 <주석 11>				
기본주당순이익(손실)		695		(4)

"별첨 재무제표에 대한 주석 참조"

4. 이익잉여금처분계산서

제 10 기 2008 년 11 월 1 일부터 제 9 기 2007 년 11 월 1 일부터
 2009 년 10 월 31 일까지 2008 년 10 월 31 일까지
 처분예정일 2010 년 1 월 31 일 처분확정일 2009 년 1 월 30 일

회사명: 주식회사 에이치피파이낸셜서비스

(단위 : 원)

과 목	제 10 기		제 9 기	
I. 미처분이익잉여금		17,539,752,003		4,001,859,410
1. 전기이월미처분이익잉여금	4,001,859,410		4,077,999,087	
2. 당기순이익(손실)	13,537,892,593		(76,139,677)	
II. 이익잉여금처분액		-		-
III. 차기이월미처분이익잉여금		17,539,752,003		4,001,859,410

"별첨 재무제표에 대한 주석 참조"

5. 자본 변동표

제 10 기 2008 년 11 월 1 일부터 2009 년 10 월 31 일까지
 제 9 기 2007 년 11 월 1 일부터 2008 년 10 월 31 일까지

회사명: 주식회사 에이치피파이낸셜서비스

(단위 : 원)

과 목	자 본 금	이 익 잉 여 금	총 계
2007 년 11 월 1 일 (전기초)	102,748,900,000	4,077,999,087	106,826,899,087
당기순손실	-	(76,139,677)	(76,139,677)
2008 년 10 월 31 일 (전기말)	102,748,900,000	4,001,859,410	106,750,759,410
2008 년 11 월 1 일 (당기초)	102,748,900,000	4,001,859,410	106,750,759,410
당기순이익	-	13,537,892,593	13,537,892,593
2009 년 10 월 31 일 (당기말)	102,748,900,000	17,539,752,003	120,288,652,003

"별첨 재무제표에 대한 주석 참조"

6. 현금흐름표

제 10 기 2008년 11월 1일부터 2009년 10월 31일까지

제 9 기 2007년 11월 1일부터 2008년 10월 31일까지

회사명: 주식회사 에이치피파이낸셜서비스

(단위 : 원)

과 목	제 10 기	제 9 기
I. 영업활동으로 인한 현금흐름	(295,059,602,689)	(36,545,604,037)
1. 당기순이익(손실)	13,537,892,593	(76,139,677)
2. 현금의 유출이 없는 비용 등의 가산	55,266,261,943	35,159,679,059
운용리스자산감가상각비	33,131,136,350	32,701,862,018
퇴직급여	511,964,200	360,141,425
대손상각비	2,516,689,748	1,795,340,048
리스자산처분손실	-	302,335,568
외화환산손실	19,106,471,645	-
3. 현금의 유입이 없는 수익 등의 차감	(18,970,017,384)	(613,108,708)
리스자산처분이익	76,617,384	613,108,708
외화환산이익	18,893,400,000	-
4. 영업활동으로 인한 자산부채의 변동	(344,893,739,841)	(71,016,034,711)
미수운용리스료	2,483,152,781	(144,644,751)
미수금	(2,118,844,250)	222,545,102
선급비용	-	30,539,577
선급법인세	-	223,845,200
대출금	(49,984,965,467)	12,754,311,969
금융리스채권	(272,172,174,033)	(65,701,971,049)
운용리스자산	(27,715,275,590)	(30,051,709,437)
이연법인세자산	3,231,165,020	(2,166,713,331)
리스개설직접원가	1,949,363,392	(1,493,349,739)
미지급금	(3,048,605,492)	2,538,666,408
선수운용리스료	41,286,804	1,218,268,684
미지급비용	1,987,778,961	10,579,465,339
미지급법인세	913,113,289	960,183,820
예수금	(87,249,115)	185,229,394
퇴직금의 지급	(495,746,020)	(55,465,778)
퇴직급여충당부채의 승계	77,337,040	-
퇴직보험예치금	43,759,539	(110,024,219)
국민연금전환금	2,163,300	(5,211,900)
II. 투자활동으로 인한 현금흐름	-	-
III. 재무활동으로 인한 현금흐름	293,772,764,893	32,462,483,902
1. 재무활동으로 인한 현금유입액	475,162,545,999	110,772,013,183
차입금의 증가	475,162,545,999	110,772,013,183
2. 재무활동으로 인한 현금유출액	(181,389,781,106)	(78,309,529,281)
차입금의 상환	181,389,781,106	78,309,529,281
IV. 현금의 감소(I+II+III)	(1,286,837,796)	(4,083,120,135)
V. 기초의 현금	1,562,113,348	5,645,233,483
VI. 기말의 현금	275,275,552	1,562,113,348

"별첨 재무제표에 대한 주석 참조"

7. 재무제표에 대한 주석

제 10 기 2008 년 11 월 1 일부터 2009 년 10 월 31 일까지

제 9 기 2007 년 11 월 1 일부터 2008 년 10 월 31 일까지

회사명: 주식회사 에이치피파이낸셜서비스

1. 일반사항

주식회사 에이치피파이낸셜서비스(이하 '당사')는 여신전문금융업법에 의한 시설대여, 팩토링·운전자금대출 등의 업무를 영위할 목적으로 2000년 9월 4일에 설립되었습니다.

당사의 주주는 HPFS Korea Holdings Limited이며 당기말 현재 동 회사가 회사의 발행주식의 전부를 소유하고 있습니다.

2. 중요한 회계처리 방침

당사의 재무제표는 기업회계기준서 제 1호 내지 제 25호(재무제표의 작성과 표시 II (금융업))를 포함한 한국의 일반적으로 인정된 회계처리기준에 따라 작성되었으며, 그 중요한 회계처리 방침은 다음과 같습니다.

2-1 리스회계

2-1-1 리스의 분류

당사는 리스자산의 소유에 따른 위험과 효익이 실질적으로 리스이용자에게 이전되는 경우에는 이를 금융리스로 분류하고 있으며 그 외의 리스는 운용리스로 분류하고 있습니다.

2-1-2 금융리스의 회계처리

당사는 최소리스료(리스기간에 리스이용자가 당사에 지급해야 하는 금액과 제 3자의 보증잔존가치 합계액)와 무보증잔존가치의 합계액(리스총투자)을 내재이자율로 할인한 금액(리스순투자)을 금융리스채권으로 인식하고 있으며, 의 원금회수액과 이자수익(금융리스 순투자 미회수분에 대하여 유효이자율법을 적용하여 인식)으로 구분하여 회계처리하고 있습니다. 한편, 리스실행일 현재 리스자산의 장부금액과 금융리스채권과의 차이는 리스자산처분손익으로 당기손익에 반영하고 있습니다.

2-1-3 운용리스의 회계처리

당사는 리스실행일 현재의 취득가액 및 부대비용을 운용리스자산의 취득원가로 계상하고 있으며 해당 자산의 합리적인 내용연수에 따라 정액법으로 상각하고 있습니다. 보증잔존가치를 제외한 최소리스료는 리스기간에 걸쳐 균등하게 배분된 금액을 운용리스수익으로 인식하고 있습니다.

2-1-4 리스개설직접원가

금융리스의 경우 리스개설직접원가는 2005년 10월 31일 이전에 체결된 리스계약에 대하여는 종전의 리스회계처리준칙에 따라 금융리스채권에 부가되는 리스부대비용으로 처리되었으나, 2005년 10월 31일 이후에 체

결된 리스계약에 대하여는 기업회계기준서 제 19 호(리스)에 따라 금융리스채권의 최초 인식액에 포함하고 리스기간 동안 유효이자율법에 따라 상각하여 금융리스이자수익에서 차감하는 방법으로 회계처리하고 있습니다. 또한, 운용리스의 협상 및 계약단계에서 발생한 리스개설직접원가는 2005년 10월 31일 이전에 체결된 리스계약에 대하여는 판매비와관리비로 처리하였으나, 2005년 10월 31일 이후에 체결된 리스계약에 대하여는 기업회계기준서 제 19 호(리스)에 따라 별도의 자산(리스개설직접원가)으로 인식하고 리스료수익에 대응하여 리스기간 동안 비용으로 회계처리하고 있습니다.

2-1-5 조정리스료

당사는 금액이 확정되지는 않았지만 기간경과 이외의 요소의 미래발생분을 기초로 산정되는 리스료 부분인 조정리스료를 동 리스료가 발생한 기간의 손익으로 처리하고 있습니다.

2-2 현금성자산

당사는 큰 거래비용 없이 현금으로 전환이 용이하고 이자율변동에 따른 가치변동이 중요하지 않은 유가증권 및 단기금융상품으로서 취득당시 만기(또는 상환일)가 3개월 이내에 도래하는 것을 현금성자산으로 분류하고 있습니다.

2-3 대손충당금

당사는 여신전문금융업감독규정의 자산건전성 분류기준(이하 "감독기준"이라 함)에 의거하여 대손충당금 설정 대상채권을 보고기간종료일 현재 거래처의 연체여부, 경영상태, 과거의 대손경험, 업계의 관행 등을 기초로 정상, 요주의, 고정, 회수의문, 추정손실로 분류하고 있습니다. 당사는 상기와 같이 분류된 채권에 대하여 각각 정상 0.5%, 요주의 1%, 고정 20%, 회수의문 75% 그리고 추정손실 100%의 설정률을 적용하여 충당금을 적립하고 있습니다. 다만, 개별분석 및 과거의 대손경험률을 토대로하여 예상되는 대손추정액이 감독기준에 의거한 대손충당금 설정액보다 높은 경우에는 이를 대손충당금으로 설정하고 있습니다.

2-4 퇴직급여충당부채

당사는 임직원 퇴직금지급규정에 따라 보고기간종료일 현재 1년이상 근속한 전임직원이 일시에 퇴직할 경우에 지급하여야 할 퇴직금 총 추계액을 퇴직급여충당부채로 설정하고 있습니다. 또한, 국민연금법의 규정에 의하여 국민연금관리공단에 납부한 퇴직금전환금을 국민연금전환금의 과목으로 하여 퇴직급여충당부채에서 차감하는 형식으로 표시하고 있으며, 종업원의 수급권을 보장하는 종업원 퇴직보험에 대한 납입보험료는 퇴직보험예치금으로 계상하여 퇴직급여충당부채에서 차감하는 형식으로 표시하고 있습니다.

2-5 이연법인세

당사는 자산·부채의 장부금액과 세무가액의 차이에 따른 일시적차이에 대하여 이연법인세자산과 이연법인세부채를 인식하고 있습니다. 이연법인세자산과 이연법인세부채는 미래에 일시적차이의 소멸 등으로 인하여 미래에 경감되거나 추가적으로 부담할 법인세부담액으로 측정하고 있습니다. 일시적차이의 법인세효과는 발생한 기간의 법인세비용에 반영하고 있으며, 자본 항목에 직접 반영되는 항목과 관련된 일시적차이의 법인세효과는 관련 자본 항목에 직접 반영하고 있습니다.

이연법인세자산의 실현가능성은 매 보고기간종료일마다 재검토하여 향후 과세소득의 발생이 거의 확실하여 이연법인세자산의 법인세 절감 효과가 실현될 수 있을 것으로 기대되는 경우에 자산으로 인식하고 있으며, 이월 세액공제와 세액감면에 대하여서는 이월공제가 활용될 수 있는 미래기간에 발생할 것이 거의 확실한 과세소득의 범위 안에서 이연법인세자산을 인식하고 있습니다.

2-6 주당순손익

당사의 기본주당순이익(손실)은 보통주 1 주에 대한 당기순이익(손실)을 계산한 것으로서 보통주당기순이익(손실)을 가중평균 유통보통주식수로 나누어 산정하고 있습니다.

2-7 외화거래의 기록 및 외화표시 자산·부채의 환산

당사는 모든 외화거래를 거래 당시의 환율에 의하여 원화로 환산하여 기록하고 있습니다. 또한, 당사는 보고기간종료일 현재의 화폐성 외화표시 자산 및 부채를 보고기간종료일 현재의 적절한 환율로 환산하고 있으며, 이에 따라 발생하는 외화환산손익과 외화자산의 회수 및 외화부채의 상환시 발생하는 외환차손익은 발생연도의 손익으로 처리하고 있습니다.

2-8 전기 재무제표의 계정과목 재분류

당사는 당기 재무제표와의 비교를 용이하게 하기 위하여 전기 재무제표의 일부 계정과목을 당기 재무제표의 계정과목에 따라 재분류 하였으며, 전기에 보고된 순자산가액 및 당기순손실에는 영향을 미치지 아니합니다.

3. 중요한 회계정책 판단근거 및 미래에 관한 중요한 가정·측정상의 불확실성에 대한 정보

당사의 경영자는 재무제표 작성시 보고일 현재 수익, 비용, 자산 및 부채에 대한 장부금액과 우발부채에 대한 추석공시사항에 영향을 미칠 수 있는 판단, 추정 및 가정을 하여야 합니다. 그러나 이러한 추정 및 가정의 불확실성은 향후 영향을 받을 자산 및 부채의 장부금액에 중요한 조정을 유발할 수 있습니다.

4. 리스자산

4-1 운용리스자산

보고기간종료일 현재 당사가 소유한 운용자산은 통신기기이며, 운용리스계약과 관련하여 향후 지급받을 운용리스료 수익은 다음과 같습니다.

(단위:천원)

회계연도	당기	전기
2009	-	37,267,239
2010	34,776,958	20,511,691
2011	20,891,143	9,811,185
2012	11,604,432	9,403,970
2013	139,692	42,935
2014	14,870	-
합계	67,427,095	77,037,020

4-2 금융리스채권

보고기간종료일 현재 금융리스계약과 관련한 금융리스채권의 연도별 회수 예정금액은 다음과 같습니다.

(단위:천원)

회계연도	당기	전기
2009	-	171,303,648
2010	280,694,429	131,316,995
2011	231,262,605	84,565,746
2012	121,710,940	20,126,170
2013	42,231,597	1,653,526
2014	7,437,280	-
리스료총액	683,336,851	408,966,085
미실현금융리스이자	(49,065,672)	(25,999,057)
금융리스채권	634,271,179	382,967,028

4-3 보고기간종료일 현재 미수운용리스료 및 금융리스채권에 대한 자산건전성 분류내용 및 관련 대손충당금의 설정내역은 다음과 같습니다.

<당기>

(단위: 천원)

계정과목	정상	요주의	고정	회수의문	추정손실	합계
금융리스채권	633,820,667	290,889	-	159,623	-	634,271,179
미수운용리스료	729,039	51,480	-	-	-	780,519
미수금	2,118,844	-	-	-	-	2,118,844
대출금	55,754,026	-	-	-	-	55,754,026
합계	692,422,576	342,369	-	159,623	-	692,924,568
감독규정에 의한 최소적립률	0.5%	1.0%	20.0%	75.0%	100.0%	
감독규정에 의한 대손충당금	3,462,113	3,424	-	119,717	-	3,585,254
당사계상 대손충당금						7,709,075

<전기>

(단위: 천원)

계정과목	정상	요주의	고정	회수의문	추정손실	합계
금융리스채권	381,048,329	-	-	1,918,699	-	382,967,028
미수운용리스료	3,263,672	-	-	-	-	3,263,672
대출금	5,769,061	-	-	-	-	5,769,061
합계	390,081,062	-	-	1,918,699	-	391,999,761
감독규정에 의한 최소적립률	0.5%	1.0%	20.0%	75.0%	100.0%	
감독규정에 의한 대손충당금	1,950,405	-	-	1,439,024	-	3,389,429
당사계상 대손충당금						6,953,936

5. 차입금

5-1 차입금 내역

보고기간종료일 현재 당사의 차입금 내역은 다음과 같습니다.

(단위 : 천원)

차입일	만기일	차입처	연이자율(%)	당기	전기
2007.02.17	2008.11.24	Hewlett-Packards Coordination Center	5.44	-	12,000,000
2007.06.29	2009.06.29	"	5.15	-	59,896,328
2007.07.26	2009.06.30	"	5.60	-	5,110,706
2007.07.26	2010.06.30	"	5.65	-	5,746,500
2007.07.26	2011.06.30	"	5.74	8,517,600	9,194,400
2007.10.04	2009.06.30	"	5.19	-	41,202,195
2007.10.05	2010.09.28	"	4.54	50,000,000	50,000,000
2007.10.05	2011.09.28	"	4.79	21,144,075	21,144,075
2007.12.28	2010.06.28	"	6.16	30,000,000	30,000,000
2008.01.07	2009.12.15	"	6.51	-	21,343,243
2008.02.27	2009.03.16	"	5.50	-	11,040,844
2008.10.06	2009.09.15	"	6.58	-	17,056,899
2008.10.06	2012.09.17	"	5.99	22,000,000	22,000,000
2009.02.02	2010.03.15	"	1.56	19,637,800	-
2009.02.02	2011.03.15	"	1.83	19,637,800	-
2009.02.02	2012.03.15	"	2.16	19,874,400	-
2009.03.16	2011.03.15	"	2.29	7,098,000	-
2009.03.16	2012.03.15	"	2.63	6,506,500	-
2009.03.16	2010.03.15	"	3.02	109,150,085	-
2009.03.16	2011.03.15	"	3.45	64,691,624	-
2009.03.16	2012.03.15	"	3.72	44,000,000	-
2009.04.14	2011.03.15	"	1.97	3,549,000	-
2009.04.14	2012.03.15	"	2.33	4,732,000	-
2009.04.20	2010.03.15	"	1.67	5,915,000	-
2009.04.20	2011.03.15	"	1.93	5,915,000	-
2009.04.20	2012.03.15	"	2.27	5,915,000	-
2009.07.08	2010.06.15	"	3.45	36,000,000	-
2009.07.08	2011.06.15	"	4.23	27,500,000	-
2009.07.08	2012.06.15	"	4.50	16,500,000	-
2009.10.09	2010.09.15	"	6.58	21,400,000	-
2009.10.09	2011.09.15	"	5.42	17,000,000	-
2009.10.09	2012.09.15	"	5.95	12,000,000	-
2009.10.09	2013.09.15	"	6.21	6,000,000	-
2009.10.09	2014.09.15	"	6.38	3,000,000	-
2008.10.31	2009.07.30	Bank of America	7.07	-	7,316,266
2009.10.31	당좌차월	"	4.60	246,937	-
합계				587,930,821	313,051,456

5-2 보고기간종료일 현재 차입금의 연도별 상환계획은 다음과 같습니다.

(단위:천원)

회계연도	당기	전기
2009	-	153,623,238
2010	272,349,822	107,089,743
2011	175,053,099	30,338,475
2012	131,527,900	22,000,000
2013	6,000,000	-
2014	3,000,000	-
합계	587,930,821	313,051,456

6. 외화자산과 외화부채

보고기간종료일 현재 당사의 외화자산과 외화부채의 주요 내역은 다음과 같습니다.

(원화금액: 천원)

구 분	당 기			전 기		
		외 화	원화환산액		외 화	원화환산액
외화자산:						
현금및현금성자산	USD	20,426	24,164	USD	1,028,867	1,313,864
미수금	USD	1,030,943	1,219,606	USD	-	-
미수운용리스료	USD	-	-	USD	1,329,920	1,698,308
금융리스채권	USD	76,809,906	90,866,119	USD	173,406	221,439
소계		77,861,275	92,109,889		2,532,193	3,233,611
외화부채:						
차입금	USD	90,700,000	107,298,100	USD	15,702,119	20,051,606
미지급비용	USD	2,046,015	2,420,436	USD	1,128,950	1,441,670
미지급금	USD	450,799	533,295	USD	1,266,096	1,616,804
소계		93,196,814	110,251,831		18,097,165	23,110,080

7. 퇴직급여충당부채

보고기간종료일 현재 당사의 퇴직급여충당부채의 증감 내역은 다음과 같습니다.

(단위:천원)

구 분	당 기	전 기
기초잔액	562,884	258,208
관계회사 전입	77,337	160,664
관계회사 전출	-	31,973
퇴직급여설정액	511,964	360,141
퇴직급여지급액	495,746	184,156
기말잔액	656,439	562,884
차감: 퇴직보험예치금	(159,361)	(203,120)
국민연금전환금	(3,049)	(5,212)
잔액	494,029	354,552

당사는 상기 퇴직급여충당부채에 대하여 종업원의 퇴직을 보험금의 퇴직사유로 하는단체퇴직보험계약을 삼성생명보험과 체결하고 있으며 당기 및 전기말 현재 동 퇴직보험예치금 잔액은 각각 159,361 천원과 203,120 천원입니다.

8. 자본금

당사가 발행할 주식의 총수는 당기말 현재 40,000,000 주이며, 당기말 현재 발행한 주식의 수 및 1 주당 액면 가액은 각각 보통주 20,549,780 주 및 5,000 원입니다.

9. 특수관계자

9-1 당기말 현재 당사와 특수관계에 있는 지배·종속회사는 다음과 같습니다.

회사명	당사와의관계
Hewlett Packard Co	최상위지배회사
HPFS Korea Holdings Limited	지배회사

9-2

(단위:천원)

구분	특수관계자의 성격	내역	당기	전기
Hewlett-Packard Korea Ltd.	기타 특수관계자	리스료수익	2,791,447	1,302,350
		지급임차료	46,776	84,540
HPFS(Australia) Pty Limited	기타 특수관계자	지급수수료	5,054,307	1,401,792
Hewlett-Packards Coordination Center	기타 특수관계자	이자비용	21,104,607	15,658,333

9-3 당기 및 전기 중 특수관계자와의 주요 채권·채무내역은 다음과 같습니다.

구분	특수관계자의 성격	내역	당기	전기
Hewlett-Packard Korea Ltd.	기타 특수관계자	금융리스채권	3,842,857	5,351,860
		미지급금	533,295	143,979
HPFS(Australia) Pty Limited	기타 특수관계자	미수금	1,219,606	-
		미지급금	-	1,470,338
Hewlett-Packards Coordination Center	기타 특수관계자	미지급비용	19,554,682	17,008,115
		차입금	587,683,884	305,735,190

10. 법인세비용과 이연 법인세 자산(부채)

당기 및 전기의 법인세비용과 이연법인세자산(부채)의 내용은 다음과 같습니다.

10-1 당사가 부담하여야 할 법인세율은 과세표준 2 억원(전기: 1 억원) 이하의 경우 11%(전기: 13%), 2 억원(전기: 1 억원) 초과 금액에 대해서는 25%이며, 주민세율은 법인세의 10%입니다.

10-2 당기 및 전기 손익에 반영된 법인세비용의 내역은 다음과 같습니다.

(단위:천원)

구분	당기	전기
법인세 부담액	2,309,530	964,905
일시적차이로 인한 이연법인세 변동액	3,231,165	(2,166,714)
법인세비용(효익)	5,540,695	(1,201,809)

10-3 당기 및 전기 중 당사의 법인세비용차감전순이익과 법인세비용간의 관계는 다음과 같습니다.

(단위:천원)

	당 기	전 기
법인세비용차감전순이익(손실)	19,078,587	(1,277,948)
적용세율에 따른 법인세	5,215,812	(382,236)
조정사항		
- 비공제비용(당기: 421,673 천원 전기: 175,245 천원)	115,960	48,192
- 기타(세율변경효과 등)	208,923	(867,765)
법인세비용(효익)	5,540,695	(1,201,809)
유효세율(법인세비용/법인세비용차감전순이익(손실))	29.04%	-

10-4 당기 및 전기 중 당사의 일시적 차이 및 이연법인세자산(부채)의 증감내역과 상계전 총액기준 이연법인세 자산(부채)의 증감내역은 다음과 같습니다.

<당기>

(단위:천원)

관련계정과목	기초잔액	증가	감소	기말잔액	인식한 이연법인세자산(부채)
차감할(가산할) 일시적 차이:					
미지급비용	1,384,767	508,382	1,384,767	508,382	123,029
퇴직급여충당부채	471,813	419,988	327,384	564,417	124,172
대손상각비	2,364,660	-	1,334,210	1,030,450	249,369
감가상각비	9,998,932	7,565,951	7,257,708	10,307,175	2,494,336
퇴직보험예치금	(203,120)	(70,251)	(114,011)	(159,360)	(35,059)
리스크설직접원가	(2,516,060)	(6,414,377)	(2,516,060)	(6,414,377)	(1,552,279)
미수수익	-	11,211	-	11,211	2,713
외화환산손익	5,549,948	213,072	5,549,948	213,072	51,563
합계	17,050,940	2,233,976	13,223,946	6,060,970	1,457,843
인식한 이연법인세자산	4,689,008				1,457,843

당사는 차기 이후 발생할 예상과세소득과 가산할 일시적차이의 합계가 각 회계연도에 소멸되는 차감할 일시적 차이를 초과하고 있으므로 당해 법인세효과가 실현될 수 있는 것으로 판단하여 이연법인세자산을 전액 인식하였습니다.

<전기>

(단위:천원)

관련계정과목	기초잔액	증가	감소	기말잔액	인식한 이연법인세자산(부채)
차감할(가산할) 일시적 차이:					
미지급비용	602,023	1,384,767	602,023	1,384,767	380,811
퇴직급여충당부채	185,974	298,966	13,127	471,813	129,749
대손상각비	2,232,500	140,941	8,781	2,364,660	650,281
감가상각비	7,495,452	7,948,679	5,445,199	9,998,932	2,749,706
퇴직보험예치금	(93,096)	(123,151)	(13,127)	(203,120)	(55,858)
리스크설직접원가	(1,022,710)	(2,516,059)	(1,022,709)	(2,516,060)	(691,917)
미수수익	(68,401)	-	(68,401)	-	-
외화환산손익	(159,759)	5,549,948	(159,759)	5,549,948	1,526,236
합계	9,171,983	12,684,091	4,805,134	17,050,940	4,689,008
인식한 이연법인세자산	2,522,295				4,689,008

11. 주당이익

주당손익은 손익계산서상의 당기순이익(손실)을 가중평균발행보통주식수로 나누어 계산한 것이며, 당기 및 전기의 주당손익의 산정내용은 다음과 같습니다.

(단위:원)

구 분	당 기	전 기
당기순이익(손실)	13,537,892,593	(76,139,677)
가중평균유통보통주식수	20,549,780 주	20,549,780 주
주당순이익(손실)	659	(4)

12. 보험가입자산

당사는 운용리스자산과 금융리스자산에 대해 Chartis 손해보험(구, AIG 손해보험) 및 동부화재에 동산종합보험을 가입하고 있으며, 당기말 현재 부보금액은 2,398 억원입니다.

13. 우발채무와 주요 약정사항

13-1 당사는 관계회사인 HPFS(Australia) Pty Limited 로부터 업무용역서비스 약정을 체결하고 관련 서비스를 제공받고 있는 바, 당기 및 전기에 지급한 서비스용역 대가는 각각 5,054,307 천원 및 1,401,673 천원입니다.

13-2 회사는 Standard Chartered Bank 와 차입약정을 체결하고 있는 바, 당기말 차입한도는 원이며, 전기말 한도는 US\$5,000,000 입니다. 또한 회사는 Bank of America 와 차입약정을 체결하고 있으며 당기말 및 전기말 현재 차입한도는 300 억원입니다.

14. 부가가치계산에 필요한 사항

당기 및 전기 중 판매비와관리비에 포함된 부가가치 계산에 필요한 자료는 다음과 같습니다.

(단위:천원)

과 목	당 기	전 기
급여	924,458	2,031,457
퇴직급여	511,964	360,141
복리후생비	231,212	205,609
지급임차료	46,776	84,540
감가상각비	33,131,136	32,701,862
합계	34,845,546	35,383,609

15. 재무제표의 사실상 확정된 날과 승인기관

당사의 재무제표는 정기주주총회 제출을 위하여 2010년 1월 31일에 당사의 이사회에서 최종 승인될 예정입니다.

8. 연결재무제표감사보고서: 해당사항 없음.
9. 연결대차대조표: 해당사항 없음.
10. 연결손익계산서: 해당사항 없음.
11. 연결자본변동표: 해당사항 없음.
12. 연결현금흐름표: 해당사항 없음.
13. 연결재무제표 주석사항: 해당사항 없음.

VIII. 기타

1. 임원 현황

(2009년 10월 31일 현재)

구분	성명	직위	생년월일	주요이력
상임	심석섭	이사	62.04.19	
비상임	앤소니오코너	대표이사	62.9.10	
	데이비드길	이사	72.04.21	
	앤소니아리지	이사	60.9.22	
	케빈산	감사	71.5.2	

주) 상근이사 1명, 비상근이사 3명, 비상임 감사 1명, 계 5명

2. 영업점 현황

(2009년 10월 31일 현재)

지점	주소	전화번호	팩스번호
본점	서울 영등포구 여의도동 23-6 한국 에이치피코리아 12층	2199-4987	2199-0950

3. 주요 용어해설

용어	내용(용어설명 및 주요 산식)	관련 페이지
주당당기순이익	당해년도 결산후 당기순이익 / 당해년도 가중 평균주식수	
고정	금융거래내용, 신용상태 및 경영내용이 불량하여 구체적인 회수조치나 관리방법을 강구할 필요가 있는 거래처에 대한 총채권중 회수예상가액 해당채권	
회수의문	고정으로 분류된 거래처에 대한 총채권중 손실발생이 예상되나 현재 그 손실액을 확정할 수 없는 회수예상가액 초과채권	
추정손실	고정으로 분류된 거래처에 대한 총채권중 회수불능이 확실하여 손비처리가 불가피한 회수예상가액 초과채권	
대손충당금비율	대손충당금잔액 / 대손충당금 요적립액 X100 : 말잔기준	
대손충당금요적립잔액	당해연도 결산 또는 가결산 기준일 현재 대손충당금 설정대상 채권 등에 대한 자산건전성 분류결과에 따라 정상 분류채권 등의 0.5%, 요주의 분류채권 등의 1%, 고정 분류채권 등의 20%, 회수의문 분류채권 등의 75%, 추정손실 분류채권 등의 100% 상당액을 합계한 금액	

손실위험도 가중부실 채권비율	가중부실채권등 / 총채권 등 X 100	
가중부실채권 등	자산건전성 분류대상자산(유가증권 및 투자제외)의 건전성분류에 따른 고정 분류채권의 20%, 회수의문 분류채권의 75%, 추정손실 분류채권의 100% 상당액을 합계한 금액	
고정이하채권비율	고정이하분류채권 등 / 총채권 등 X 100	
연체채권비율	연체채권 / 총채권 등 X 100	
고정이하 분류채권 등	자산건전성 분류대상자산에서 유가증권, 투자를 제외한 금액 중 고정, 회수의문, 추정손실로 분류된 금액	