

2007년

주식회사 에이치피 파이낸셜 서비스

(제 8 기 결산공시자료)

사업년도 2006년 11월 1일부터 2007년 10월 31일까지



HP Financial Services

본 자료는 여신전문금융업감독규정 제 23 조에 의하여 작성함.

- 목 차 -

I. 일반 현황

1. 회사현황	3
2. 경영방침	3
3. 연혁,추이	4
4. 조직	5

5. 인원 -----	7
6. 대주주 -----	7
7. 출자회사 -----	7
8. 배당 -----	8

II. 경영 실적

1. 취급업무별 영업실적 -----	8
2. 부문별 취급실적 -----	9

III. 재무 상황

1. 요약 재무제표 -----	10
2. 자금조달 및 운용 -----	11
3. 자산, 부채 만기구조 현황 -----	12
4. 유가증권 투자현황 -----	13
5. 대손상각 및 대손충당금 적립 현황 -----	13
6. 부실 및 무수익여신 현황 -----	14
7. 지급보증 및 기타 현황 -----	15

IV. 경영 지표

1. 자본 적정성 지표 -----	15
2. 자산건전성 지표 -----	15
3. 수익성 지표 -----	15
4. 유동성 지표 -----	15
5. 생산성 지표 -----	15

V. 리스크 관리

1. 개요 -----	16
2. 리스크종류 등 -----	16
3. 리스크 관련 양식 -----	16

VI. 기타 경영 현황

1. 내부통제 -----	16
2. 기관경고 및 임원문책사항 -----	17

VII. 재무제표

1. 감사보고서 -----	18
2. 대차대조표 -----	19
3. 손익계산서 -----	21
4. 이익잉여금처분계산서 -----	22
5. 현금흐름표 -----	23
6. 주식사항 -----	25
7. 연결재무제표 감사보고서 -----	38
8. 연결대차대조표 -----	38
9. 연결손익계산서 -----	38
10. 연결자본변동표 -----	38
11. 연결현금흐름표 -----	38
12. 연결재무제표 주식사항 -----	38

VIII. 기타

1. 임원 현황 -----	39
2. 영업점 현황 -----	39

3. 주요 용어해설 ----- 39

1. 일반 현황

1. 회사현황

회 사 명	한글	주식회사 에이치피 파이낸셜 서비스	대 표 자	리차드베일리
	영문	HP Financial Services.		
본점소재지(주소)	서울 영등포구 여의도동 23-6 한국 에이치피코리아 12 층			
수 권 자 본 금	2,000 억원		납입자본금	1,027 억원
회 사 설 립 일	2000 년 9 월 04 일		상 장 일	-
영 위 업 무	시설대여업			

2. 경영방침

1) 경영이념

- HP 파이낸셜 서비스는 전 세계에서 모든 종류의 리스 및 금융 수명 주기 관리 서비스를 제공합니다.

2) 경영방침

- HP 파이낸셜 서비스는 전세계적으로 일관된 금융 및 제품 수명주기 관리 서비스로서 기업이 최소의 총 소유 비용으로 정보 기술을 조달, 배치 및 관리할 수 있도록 서비스를 제공할 방침입니다.

3) 경영목표

- 당사의 목표는 고객의 IT 투자 수익률을 높이고 리스크를 최소화하며 HP 솔루션의 활용도를 극대화할 수

있도록 지원하는 것입니다.

4) 경영자세

- 글로벌 프로그램 및 솔루션: HP 파이낸셜 서비스는 모든 종류의 유연한 리스 및 금융 솔루션, Remarketing 서비스를 제공 하도록 하겠습니다.
- 리스 프로그램: HP IT 솔루션의 리스 프로그램은 저렴한 리스료와 비용 효율적인 만기 옵션으로 최고의 기술을 사용할 수 있도록 지원 할 것입니다.
- 기술가치 창출 솔루션: HP 파이낸셜 서비스는 구형 기술을 교체할 수 있도록 도와 드립니다. 당사의 재마케팅 서비스는 더 이상 필요에 맞지 않는 장비를 현금이나 예치금으로 교환해 드리고 환경 친화적인 기술 재활용 서비스로 자산 폐기 문제를 해결 할 것입니다.

3. 연혁추이

일 자	내 역
2000. 09. 04	(주) 컴팩파이낸셜서비스 설립 최초자본금 200 억 주식발행
2001. 12. 29	자본금 220 억 추가 출자하여 총자본금 420 억원
2002. 08. 10	(주) 에이치피파이낸셜서비스 로 회사명 변경
2002. 10. 29	자본금 246 억 추가 출자하여 총자본금 666 억원
2002. 12. 14	자본금 362 억 추가 출자하여 총자본금 1,028 억원

4.조직

1)조직도

ANNEXURE 1 – LOCAL ORGANIZATIONAL STRUCTURE

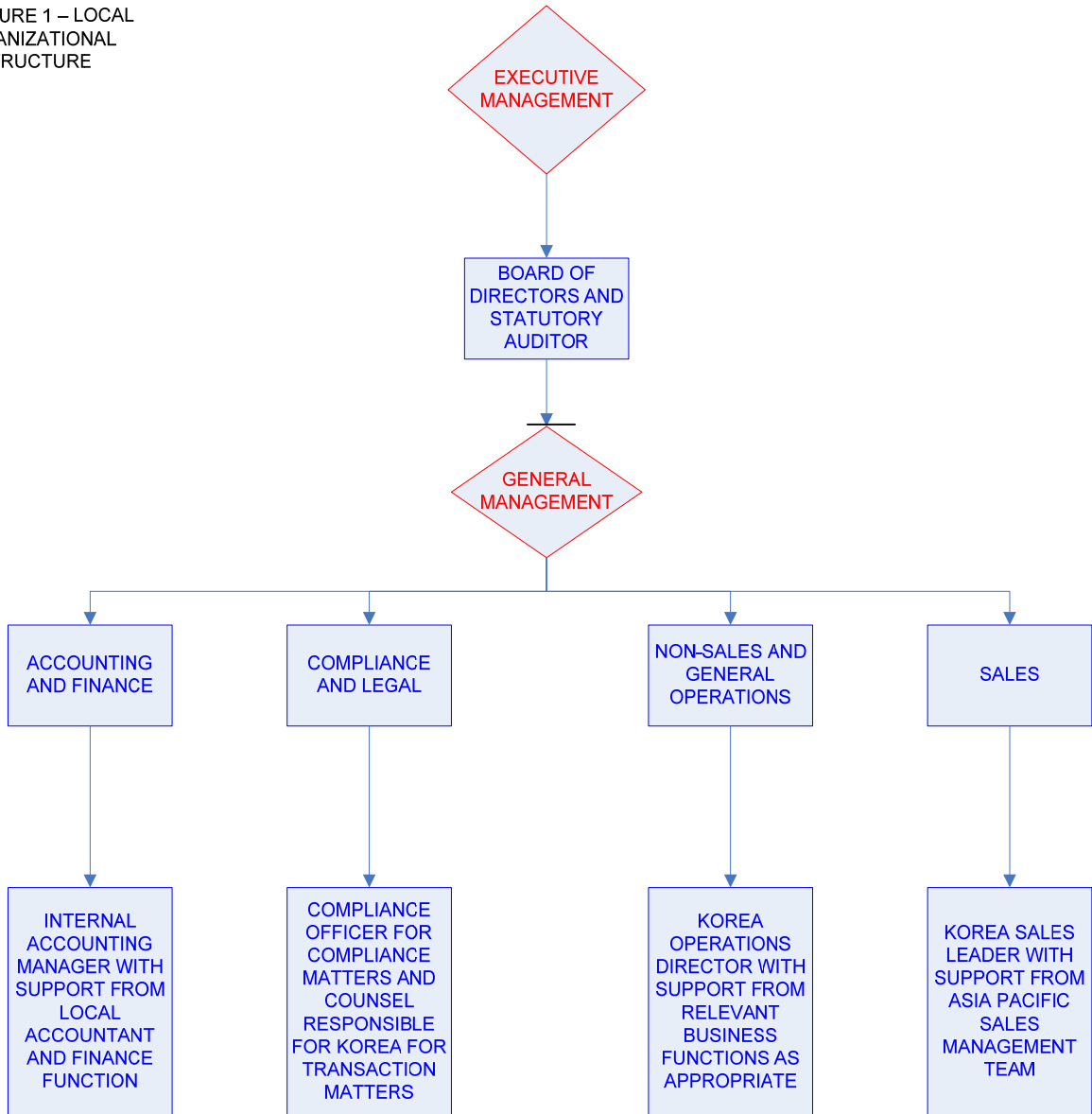

COMPANY FUNCTIONAL ORGANIZATION CHART

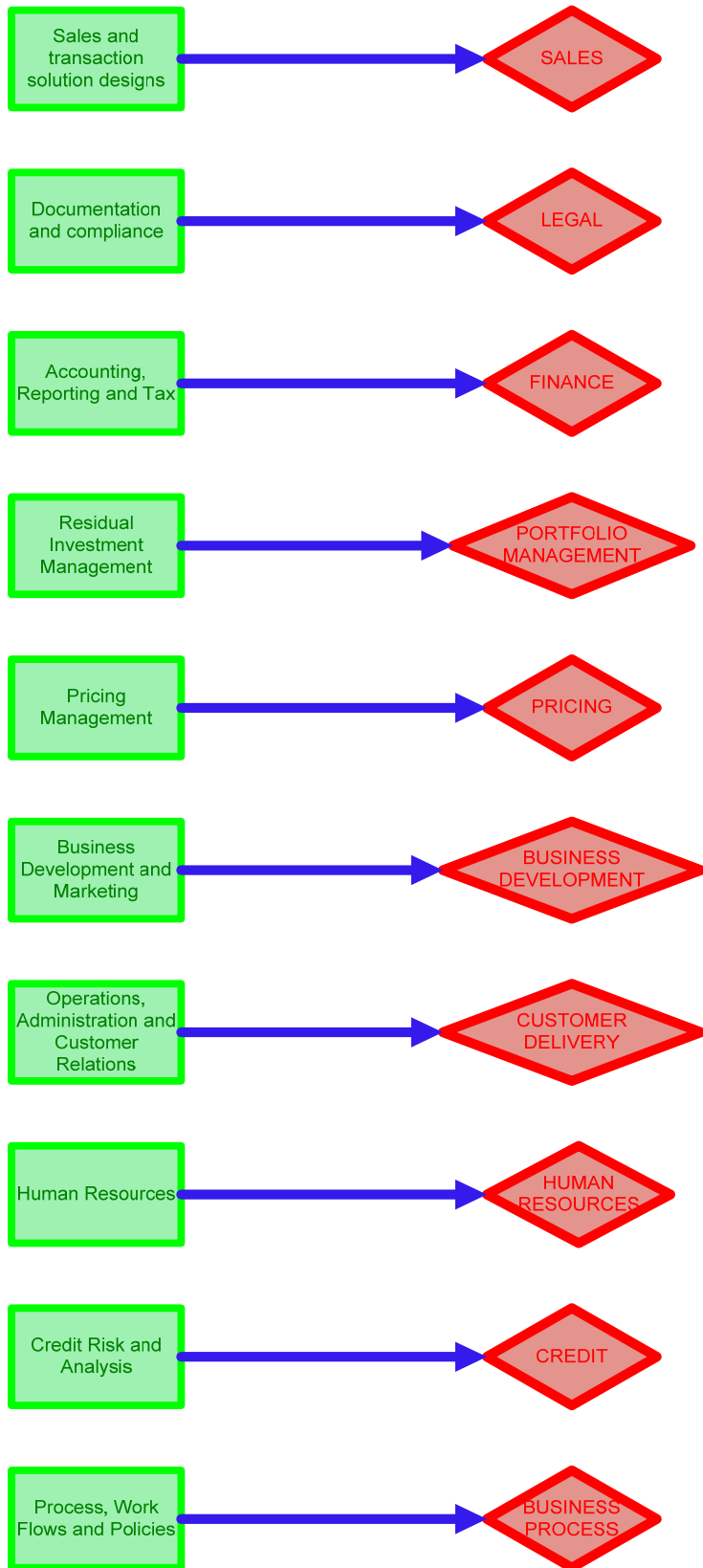

2) 영업점

(2007년 10월 31일 현재)

구분	본·지점	출장소	사무소	계
국내	1	0	0	1
국외	0	0	0	0
계	1	0	0	1

5. 인원

(2007년 10월 31일 현재)

구분	임원		일반직원					사무직 등	합계	직원의 인원	총계
	상근	비상근	1급	2급	3급	4급	5·6급				
국내	1	5	1	5	4	5	0	0	21	0	21
해외	지점										
	현지법인										
	사무소										
	소계										
합계	1	5	1	5	4	5	0	0	21	0	21

6. 대주주

(2007년 10월 31일 현재)

주주명	소유주식수	지분율
HPFS Korea Holdings Limited	20,549,780	100%
-	-	-
계	20,549,780	100%

7. 출자회사 : 해당사항 없음

(2007년 10월 31일 현재, 단위: 억원, %)

구분	회사명	소재지	주요업무	설립일	자본금	출자액	지분율

8. 배당 : 해당사항 없음

구분	2007년도	2006년도
배당율		
주당배당액		
주당당기순이익		
배당성향		

II. 경영실적

1. 취급업무별 영업실적

(연간 취급액기준)

(단위: 억원, %)

업종별		2007년도		2006년도	
		금액	구성비	금액	구성비
카드	일시불	-	-	-	-
	할 부	-	-	-	-
	현금서비스	-	-	-	-
	카드론	-	-	-	-
	계	-	-	-	-
리스	금융	1,188	78.78	1,495	69.34
	운용	320	21.22	361	16.74
	계	1,508	100.00	1,856	86.09
할부금융		0	0.00	0	0.00
신기술	투자(조합분포함)	0	0.00	0	0.00
	융자	0	0.00	0	0.00
	계	0	0.00	0	0.00
팩토링		0	0.00	0	0.00
기업대출채권		0	0.00	300	13.91
기타부수업무		0	0.00	0	0.00
합계		1,508	100.00	2,156	100.00

2. 부문별 영업실적

1) 리스현황(연간 취급액기준)

(단위: 억원, %)

구 분		2007년도		2006년도	
		금 액	구 성 비	금 액	구 성 비
물건별	국산	0	0.00	216	10.02
	외산	1,508	100.00	1,940	89.98
이용자별	대기업	227	15.05	760	35.25
	중소기업	267	17.71	335	15.54
	공공기타	1,014	67.24	1,061	49.21
업종별	제조업	79	5.24	86	3.99
	비제조업	1,429	94.76	2,070	96.01
합 계		1,508	100.00	2,156	100.00

2) 할부현황(연간 취급액 기준) : 해당사항 없음

(단위: 억원, %)

구 분		207년도		2006년도	
		금 액	구 성 비	금 액	구 성 비
내구재	자동차	-	-	-	-
	가전제품	-	-	-	-
	기타	-	-	-	-
	소계	-	-	-	-
주택		-	-	-	-
기계류		-	-	-	-
기타		-	-	-	-
합 계		-	-	-	-

3) 신기술금융현황

해당사항 없음.

III. 재 무 상 황

1. 요약재무제표

1) 대차대조표

(단위 : 억원, %)

구 분		2007년도		2006년도	
		금 액	구성비	금 액	구성비
자 산	유동자산	100	2.46	533	10.67
	카드자산	-	-	-	-
	할부금융	-	-	-	-
	운전자금	-	-	-	-
	팩토링	-	-	-	-
	리스자산	3,768	92.58	4,176	83.57
	기업대출채권	184	4.52	263	5.26
	복권회계	-	-	-	-
	고정자산	18	0.44	25	0.50
	자 산 총 계	4,070	100.00	4,997	100.00
부 채	유동부채	1,016	24.96	2,300	46.03
	복권회계부채	-	-	-	-
	고정부채	1,986	48.80	1,595	31.92
	이연부채	-	-	-	-
	부 채 총 계	3,002	73.76	3,895	77.95
자 본	자 본 총 계	1,068	26.24	1,102	22.05
부채 및 자본 총계		4,070	100.00	4,997	100.00

2) 손익계산서

(단위: 억원, %)

구 분	2007년도	2006년도
	금 액	금 액
총 수 익	588	773
총 비 용	616	929
세전이익	- 28	- 156
법인세등	6	- 40
당기순이익	- 34	- 116

2. 자금조달 및 운용

(단위: 억원)

자 산	금 액			부채 및 자본	금 액						
	2007년	2006년	증 감		2007년	2006년	증 감				
유동자산	100	533	(433)	차 입 금 (단기차입금) (장기차입금)	2,806	3,247	(441)				
(할인어음)	0	0	0								
(팩토링어음)	0	0	0								
(기타)	100	533	(433)								
카드자산	0	0	0	회 사 채		0	0				
(카드대금급)	0	0	0								
(카드론)	0	0	0								
할부금융	0	0	0	기타부채 (유동부채) (고정부채) (이연부채)	196	648	(452)				
리스자산	3,768	4,176	(408)								
(운용리스)	636	446	190								
(금융리스)	3,132	3,631	(499)								
(선급리스)	0	99	(99)								
(렌탈자산)	0	0	0								
신기술 금융자산	투 자	0	0	자기자본 (자본금) (자본잉여금) (이익잉여금) (자본조정)	1,068	1,102	(34)				
	용 자	0	0								
대 출 금		184	263					(79)			
유 가 증 권	상 품	0	0					0			
	투 자	0	0					0			
	소 계	0	0					0			
고정자산	0	0	0					(이연부채)	0	0	0
(지보대지급금)	0	0	0								
(비업무용부동산)	0	0	0								
기 타 자 산	18	25	(7)					부채 및 자본총계	4,070	4,997	(927)
자 산 총 계	4,070	4,997	(927)								

3. 자산, 부채 만기구조 현황

(단위: 억원)

구 분		7일 이내	30일 이내	90일 이내	180일 이내	1년 이내	1년 초과	합계			
자산	원화 자산	유동자산	351	351	351	351	351	42	393		
		유가증권							0		
		카드자산							0		
		할부금융자산							0		
		리스자산	161	288	581	982	1,610	1,935	3,545		
		신기술금융자산							0		
		여신성 금융자산	콜론							0	
			할인어음							0	
			팩토링							0	
			대 여 금	가계대출금							0
				기타대출금		32		63	127	81	208
			소계	0	32	0	63	127	81	208	
		기타								0	
		소계	-	32	-	63	127	81	208		
기타원화자산								0			
원화자산총계	512	671	932	1,396	2,088	2,058	4,146				
외화자산총계			8	16	33	174	208				
자산총계	512	671	940	1,412	2,121	2,232	4,354				
부채 및 자본	단기 차입금	일반차입금	0	0	14	27	52	0	52		
		어음차입금							0		
		관계회사차입금	571	571	571	744	744	2,114	2,858		
		기타							0		
		소계	571	571	585	771	796	2,114	2,910		
	원화 부채 및 자본	콜머니							0		
		장기차입금							0		
		사채							0		
		기타 원화부채	87	87	87	87	87	0	87		
		부채 소계(원화)	658	658	672	858	883	2,114	2,997		
		자기자본						1,135	1,135		
		제충당금						0	0		
	원화부채및자본(제충당금포함)	658	658	672	858	883	3,249	4,132			
외화 부채 및 자본	0	0	0	0	77	145	222				
부채 및 자본총계	658	658	672	858	960	3,394	4,354				
자산과부채 및 자본의 만기불일치(원화분)	(146)	13	260	538	1,205	(1,191)	14				
자산과부채 및자본의 만기불일치(원화및외화)	(146)	13	268	554	1,161	(1,162)	0				

주: 1) 외화자산 및 부채 평가환율은 결산기말 매매기준을 적용

4.유가증권 투자현황 : 해당사항 없음

(단위 : 억원)

구분	2007 년도				2006 년도			
	장부가 (A)	시가 (B)	평가손익 (B-A)	총당금잔 액	장부가 (A)	시가 (B)	평가손익 (B-A)	총당금 잔액
원화	주 식	-	-	-	-	-	-	-
	사 채	-	-	-	-	-	-	-
	국공채	-	-	-	-	-	-	-
	지방채	-	-	-	-	-	-	-
	기 타	-	-	-	-	-	-	-
외화증권	-	-	-	-	-	-	-	-

주 : 투자자산에 속하는 유가증권 제외

5.대손상각 및 대손충당금 적립 현황

➤ 대손상각현황

(단위: 억원)

구 분	2007 년	2006 년
카드자산	0	0
할부금융자산	0	0
리스자산	17.8	32.77
신기술금융자산	0	0
여신성 금융자산	0.0	2.86

➤ 대손충당금 적립 현황

(단위: 억원, %)

구 분	2007 년	2006 년
-----	--------	--------

	채권총액	적립액	비율(%)	채권총액	적립액	비율(%)
카드채권	0	0	0	0	0	0
할부금융채권						
리스채권	3,207	54.5	1.7%	4,178	47.3	1.12%
신기술금융자산	0	0	0	0	0	0
여신성 금융자산	187	2.1	1.1%	260	2.8	1.07

주) 관리자산 기준

6.부실 및 무수익여신 현황

1) 부실 및 무수익여신

(단위: 억원)

구분	2007년	2006년	변동요인
총여신	3,394	4,090	
부실여신	2	-	
무수익여신	6	0.4	

주 1) 부실여신은 회수의문 및 추정손실의 합계액

주 2) 무수익여신은 부실여신과 고정이하여신의 합계액

2) 거액 부실 및 무수익여신 증가업체 현황 : 해당사항 없음

(단위: 억원)

업체명	2007년	2006년	증가액	증가사유	비고

주 1) 상위 10 위 업체를 금액크기 순으로 기재.

주 2) 비고란은 부실여신 또는 고정분류여신을 구분하여 기재

3) 신규발생 법정관리업체 현황

(단위 : 억원)

업 체 명	법정관리개시 결정일 자	2007 년 총 여신잔액	부실여신잔액	법정관리 진행상황	비 고
성경의료재단	2006.11.3	12	-	2007.5.30 법정관리인가 결정	

주 : 총여신 잔액기준 상위 10 개 업체를 대상으로 작성

7. 지급보증 및 기타 현황

1) 지급보증 및 기타

(단위 : 억원)

구 분	2007 년도	2006 년도	변동사유
지급보증			
(원화지급보증)			
(외화지급보증)			
기타	채당사한 연은		

IV. 경영지표

(단위: %, 억원)

구 분		2007년도	2006년도	
자본적정성	조정자기자본비율	26.54%	25.39%	
	단순자기자본비율	26.06%	22.06%	
건전성	대손충당금비율	204.71%	243.94%	
	손실위험도가중부실채권비율	0.00%	0.00%	
	자기계열에 대한 여신비율	5.95%	0.00%	
	고정이하채권비율	0.53%	0.01%	
	연체채권비율	2.32%	1.56%	
수익성	총자산순이익율	- 1.75%	- 2.00%	
	총자산경비율	14.19%	2.15%	
	수지비율	117.02%	109.10%	
유동성	원화 유동성자산 비율	138.90%	23.15%	
	업무용 고정자산 비율	0.00%	0.00%	
생산성	직원 1인당	경상이익	- 1.33	- 11.14
		여신액	1.62	2.92

* 자기 계열에 대한 여신 비율

- 자기자본의 100 분의 100 을 초과하는 여신 등

(단위: 억원, %)

계열사명	자기자본의 100 분의 100 (A)	여신액(B)	대비	
			초과액 (B-A)	초과비율 (B/A*100)
한국휴렛팩커드	1,068	68	-1,000	
계	1,068	68	-1,000	

V. 리스크 관리

1. 개요

- HPFS-Korea 는 지속적으로 자산관리 및 기타 사업운영과 관련된 위험도 측정을 이중관리 체계를 설치하고 위험관리가 요구되는 부분에 대한 관리에 노력합니다.
- HPFS-Korea 는 새로운 위험 또는 기존의 통제 불가능한 위험을 제대로 처리하기 위하여 감시 체계를 새롭게 유지합니다.
- 위험관리는 모든 영업 부문에서 실행됩니다.
- HPFS-Korea 는 특별한 전문 기술 또는 위험관리가 필요할 경우 위험관리가 효율적으로 관리되도록 위험 관리 전문부서가 관리 할 수 있도록 허용 합니다.

VI. 기타 경영현황

1.내부통제

1) 감사의 기능과 역할

- 내부회계관리자는 매반기마다 이사회 및 감사에게 당해 회사의 내부회계관리제도의 운영실태를 보고하여야 합니다.

2) 내부감사부서 검사방침 및 검사빈도

- 적법성감사 : 내부감사부서는 관련법규나 회사규정의 준수여부를 검토하고 비준수사항에 대하여 보고서를 작성하여 회사의 비효율적인 업무프로세스에 개선에 반영합니다.
- 내부통제감사 : 업무프로세스상의 각종 통제기능이 효율적으로 발휘되고 있는지 여부 또는 통제기능의 필요 여부 등의 검토 및 개선을 위한 감사를 수행합니다.
- 업무프로세스감사 : 이전 단계의 내용을 포함하며 회사의 경영에 있어서 업무의 효율성 및 효과성을 증진하기 위한 검토 및 개선을 위한 감사를 합니다.
- 전략적경영파트너 : 내부감사의 조직은 회사내에서 가치창조의 주요 원천이며 경영위험의 관리능력향상에 중요한 조언자(Consultant)로서의 역할을 수행합니다.
- 회사의 감사는 내부회계관리제도의 운영실태를 평가하여 이사회에 매사업연도마다 보고하여야 합니다.

2) 내부통제 전담조직 및 관리체계

- 이사회는 내부통제시스템이 효율적인 운영을 위해서 시스템설립 및 지원합니다.
- 대표이사는 내부통제 제도를 설치 운영을 지원하고 적합한 내부통제 정책을 수립합니다.
- 준법감시인은 내부통제 시스템 운영 상태를 감시,개선 권로를 요구합니다.
- 준법감시인의 의무는 별도의 세부규정으로 지정합니다.
- 내부통제 관리자들은 그들의 역할 및 책임을 이해하고 재정법률과 규칙의 충실한 실행을 위한 노력과 내부통제 기준 및 설명서를 포함하여 관련된 규칙을 만들어야 합니다.
- 이사회는 내부회계관리자가 매반기마다 이사회 및 감사에게 보고한 내부회계관리제도 운영실태보고서를 평가하여 이사회에 매사업연도마다 보고하고 그 평가보고서를 당해 회사의 본점에 5년간 비치하여야 합니다. 이 경우 내부회계관리제도의 관리·운영에 대하여 시정의견이 있는 경우에는 이를 포함하여 보고하여야 합니다

3) 준법감시인의 역할 및 기능

- 준법감시인은 회사의 내부정책이, 현지법률 및 규칙에 합당한가에 대한 조사, 보고하는 책임을 가집니다.
- 준법감시인은 모든 정책, 법률 또는 규칙이 회사직원에게 의해 이행되는 상황을 관리 통제 합니다.
- 준법감시인의 본질 때문에, 회사의 사업 활동이나 재산을 처리하는 행위가 허용 되지 않습니다.
- 준법감시인은 위와 같은 특정한 상황에 대해 불활실한 경우에 법적상담을 해야 합니다.
- 준법감시인의 지정 또는 사직은 이사회에 의해 승인되어야 합니다.
- 준법감시인은 서울에서 근무합니다.

2.기관경고 및 임원문책사항

해당사항 없음.

VII. 재무제표

1. 감사보고서

외부감사인의 감사보고서

주식회사 에이치피파이낸셜서비스

주주 및 이사회귀중

본 감사인은 첨부된 주식회사 에이치피파이낸셜서비스의 2007년 10월 31일 현재의 대차대조표와 동일로 종료되는 회계연도의 손익계산서, 이익잉여금처분계산서 및 현금흐름표를 감사하였습니다. 이 재무제표를 작성할 책임은 회사 경영자에게 있으며 본 감사인의 책임은 동 재무제표에 대하여 감사를 실시하고 이를 근거로 이 재무제표에 대하여 의견을 표명하는 것입니다. 비교표시된 2006년 10월 31일로 종료되는 회계연도의 재무제표는 한영회계법인이 감사하였으며, 이 감사인의 2006년 12월 29일자 감사의견은 적정의견이었습니다.

본 감사인은 대한민국의 회계감사기준에 따라 감사를 실시하였습니다. 이 기준은 본 감사인이 재무제표가 중요하게 왜곡표시되지 아니하였다는 것을 합리적으로 확신하도록 감사를 계획하고 실시할 것을 요구하고 있습니다. 감사는 재무제표상의 금액과 공시내용의 근거가 되는 증거를 시사의 방법을 적용하여 검증하는 것을 포함하고 있습니다. 또한 감사는 재무제표의 전반적인 표시내용에 대한 평가뿐만 아니라 재무제표 작성을 위해 경영자가 적용한 회계원칙과 유의적 회계추정에 대한 평가를 포함하고 있습니다. 본 감사인이 실시한 감사가 감사의견 표명을 위한 합리적인 근거를 제공하고 있다고 본 감사인은 믿습니다.

본 감사인의 의견으로는 상기 2007년 재무제표는 주식회사 에이치피파이낸셜서비스의 2007년 10월 31일 현재의 재무상태와 동일로 종료되는 회계연도의 경영성과 그리고 이익잉여금의 변동과 현금흐름의 내용을 대한민국에서 일반적으로 인정된 회계처리기준에 따라 중요성의 관점에서 적정하게 표시하고 있습니다.

서울시 영등포구 여의도동 23-5 한화증권빌딩

안진회계법인

대표이사 양승우

2007년 12월 28일

이 외부감사인의 감사보고서는 감사보고서일(2007년 12월 28일) 현재로 유효한 것입니다. 따라서 감사보

고서일 후 이 보고서를 열람하는 시점 사이에 첨부된 회사의 재무제표에 중대한 영향을 미칠 수 있는 사건이나 상황이 발생할 수도 있으며 이로 인하여 이 감사보고서가 수정될 수도 있습니다.

2. 대차대조표

제 8 기 2007 년 10 월 31 일 현재

제 7 기 2006 년 10 월 31 일 현재

회사명: 주식회사 에이치피파이낸셜서비스

(단위 : 원)

과 목	제 8(당)기		제 7(전)기	
	금 액		금 액	
자 산				
I. 유동자산		9,957,939,931		53,260,381,137
1. 현금및현금등가물<주석 3,11>		5,645,233,483		45,676,940,052
2. 미수운용리스료<주석 4>		3,119,026,980		4,833,685,052
3. 미수금		222,545,102		194,386,841
4. 선급비용		30,539,577		-
5. 선급법인세		223,845,200		1,950,272,100
6. 단기이연법인세자산<주석 13>		716,749,589		605,097,092
II. 리스자산		376,807,067,280		417,583,083,808
1. 금융리스채권<주석 4,10>	317,618,267,670		367,581,649,316	
대손충당금<주석 4>	(-)5,448,347,356	312,169,920,314	(-)4,624,206,426	362,957,442,890
2. 운용리스자산<주석 4,5,11>	92,941,345,792		76,149,492,182	
감가상각누계액	(-)29,326,908,138	63,614,437,654	(-)31,592,761,105	44,556,731,077
3. 선급리스자산<주석 4>	-		10,036,871,681	
대손충당금<주석 4>	-	-	(-)110,405,588	9,926,466,093
4. 리스개설직접원가<주석 2>		1,022,709,312		142,443,748
III. 금융자산		18,459,912,807		26,352,276,682
1. 대출금<주석 4>	18,666,519,776		26,630,729,167	
대손충당금<주석 4>	(-)206,606,969	18,459,912,807	(-)278,452,485	26,352,276,682
IV. 고정자산		1,805,545,562		2,531,120,928
1. 장기이연법인세자산<주석 13>		1,805,545,562		2,531,120,928

과 목	제 8(당) 기		제 7(전) 기	
	금 액		금 액	
자 산 총 계		407,030,465,580		499,726,862,556
부 채				
I. 유동부채		101,634,456,508		230,091,420,130
1. 미지급금<주석 15>		11,565,312,743		29,511,442,583
2. 선수운용리스료		69,261,704		41,431,699
3. 미지급비용<주석 11,15>		7,814,908,455		34,763,519,925
4. 단기차입금<주석 6,7,11,15>		7,486,600,000		-
5. 유동성장기차입금<주석 7,15>		74,698,373,606		165,775,025,923
II. 고정부채		198,569,109,985		159,382,850,248
1. 장기차입금<주석 7,10,11,15>		198,403,998,149		158,955,384,324
2. 퇴직급여충당금<주석 8>	258,207,973		884,393,823	
퇴직보험예치금<주석 8>	(-)93,096,137	165,111,836	(-)456,927,899	427,465,924
부 채 총 계		300,203,566,493		389,474,270,378
자 본				
I. 자본		102,748,900,000		102,748,900,000
1. 보통주자본금<주석 9>		102,748,900,000		102,748,900,000
II. 이익잉여금		4,077,999,087		7,503,692,178
1. 처분전이익잉여금		4,077,999,087		7,503,692,178
(당기순손실:				
당기: (-)3,425,693,091 원				
전기:(-)11,586,249,864 원)				
자 본 총 계		106,826,899,087		110,252,592,178
부 채 와 자 본 총 계		407,030,465,580		499,726,862,556

2. 손익계산서

제 8 기 2006 년 11 월 01 일부터 2007 년 10 월 31 일까지

제 7 기 2005 년 11 월 01 일부터 2006 년 10 월 31 일까지

회사명: 주식회사 에이치피파이낸셜서비스

(단위: 원)

과 목	제 8(당) 기		제 7(전) 기	
	금 액		금 액	
I. 영업수익		57,482,463,560		73,681,678,243
1. 금융리스이자수익	24,902,718,685		37,422,931,252	
2. 운용리스료수입	30,577,744,951		34,751,963,660	
3. 이자수익	1,760,598,315		1,366,799,399	
4. 기타영업수익	241,401,609		139,983,932	
II. 영업비용		47,716,392,965		80,388,801,447
1. 이자비용	15,297,729,352		20,279,093,096	
2. 운용리스감가상각비<주식 2>	27,135,366,689		52,252,730,288	
3. 대손상각비	964,199,854		-	
4. 기타영업비용	4,319,097,070		7,856,978,063	
III. 판매비와 관리비		9,093,325,946		12,443,163,994
1. 급여와 제수당	1,451,679,144		972,208,697	
2. 퇴직급여	223,507,372		154,308,367	
3. 복리후생비	238,707,034		23,557,204	
3. 여비교통비	79,014,149		32,415,323	
4. 지급임차료	5,511,888		53,402,987	
5. 통신비	16,411,931		22,569,786	
6. 접대비	24,341,987		44,766,131	
7. 지급수수료<주식 10,11>	6,729,272,281		11,129,149,485	
8. 기타비용	324,880,160		10,786,014	
IV. 영업이익(손실)		672,744,649		(-)19,150,287,198
V. 영업외수익		1,335,273,005		3,595,580,035
1. 대손충당금환입	-		3,563,181,662	

과 목	제 8(당) 기		제 7(전) 기	
	금 액		금 액	
2.잡이익	377,752,305		32,398,373	
3.외화환산이익<주석 11>	957,520,700		-	
VI. 영업외비용		4,819,787,875		43,991,810
1. 잡손실<주석 13>	4,819,787,875		43,991,810	
VII. 경상손실		(-)2,811,770,221		(-)15,598,698,973
VIII. 특별이익		-		-
IX. 특별손실		-		-
X. 법인세비용차감전순손실		(-)2,811,770,221		(-)15,598,698,973
XI. 법인세비용(혜택)<주석 13>		613,922,870		(-)4,012,449,109
XII. 당기순손실<주석 14>		(-)3,425,693,091		(-)11,586,249,864
(주당순손실:당기: (-)167 원				
전기:(-)564 원)				
(주당경상손실: 당기:(-)167 원				
전기:(-)564 원)				

4. 이익잉여금(결손금)처분계산서

이익잉여금 처분 계산서

제 8(당)기	2006년 11월 01일부터 2007년 10월 31일까지	제 7(전)기	2005년 11월 01일부터 2006년 10월 31일까지
처분확정일	2008년 01월 31일	처분확정일	2007년 01월 31일

회사명: 주식회사 에이치피파이낸셜서비스

(단위: 원)

과 목	제 8(당) 기		제 7(전) 기	
	금 액		금 액	
I. 처분전이익잉여금		4,077,999,087		7,503,692,178

과 목	제 8(당)기		제 7(전)기	
	금 액		금 액	
1. 전기이월이익잉여금	7,503,692,178		19,089,942,042	
2. 당기순손실	(-)3,425,693,091		(-)11,586,249,864	
II. 이익잉여금처분액	-		-	
III. 차기이월이익잉여금		4,077,999,087		7,503,692,178

5. 현금흐름표

현금흐름표

제 8 기 2006 년 11 월 01 일부터 2007 년 10 월 31 일까지

제 7 기 2005 년 11 월 01 일부터 2006 년 10 월 31 일까지

회사명: 주식회사 에이치피파이낸셜서비스

(단위 : 원)

과 목	제 8(당)기		제 7(전)기	
	금 액		금 액	
I. 영업활동으로 인한 현금흐름		(-)3,782,631,967		254,570,224,490
1. 당기순손실	(-)3,425,693,091		(-)11,586,249,864	
2. 현금의 유출이 없는 비용 등의 가산	28,323,073,915		52,407,038,655	
가.운용리스감가상각비	27,135,366,689		52,252,730,288	
나.퇴직급여	223,507,372		154,308,367	
다.대손상각비	964,199,854		-	
3. 현금의 유입이 없는 수익 등의 차감	-		(-)3,563,181,662	
가.대손충당금환입	-		(-)3,563,181,662	
4. 영업활동으로 인한 자산, 부채의 변동	(-)28,709,424,709		217,312,617,361	
가.미수운용리스료의 감소	1,714,658,072		402,544,893	
나.미수금의 증가	(-)28,158,261		(-)64,276,226	
다.선급비용의 증가	(-)30,539,577		-	
라.선급법인세의 감소(증가)	1,726,426,900		(-)1,950,272,100	

과 목	제 8(당)기		제 7(전)기	
	금 액		금 액	
마.금융리스채권의 감소	49,823,322,707		219,357,936,832	
바.운용리스자산의 증가	(-)46,193,073,266		(-)27,903,648,171	
사.선급리스자산의 감소(증가)	9,926,466,093		(-)2,237,660,142	
아.단기이연법인세자산의 증가	(-)111,652,497		(-)605,097,092	
자.리스개설직접원가의 증가	(-)880,265,564		(-)142,443,748	
차.장기이연법인세자산의 감소(증가)	725,575,367		(-)2,531,120,928	
카.미지급금의 증가(감소)	(-)17,946,129,840		19,533,926,172	
타.선수운용리스료의 증가(감소)	27,830,005		(-)2,739,935,946	
파.미지급비용의 증가(감소)	(-)26,948,611,470		21,037,732,404	
하.미지급법인세의 감소	-		(-)3,805,022,939	
거.장기이연법인세부채의 감소	-		(-)916,956,478	
너.퇴직금의 지급	(-)849,693,222		(-)120,017,499	
더.퇴직보험예치금의 감소(증가)	363,831,762		(-)3,071,671	
II. 투자활동으로 인한 현금흐름		7,892,363,875		(-)26,630,729,167
1. 투자활동으로 인한 현금유입액	7,892,363,875		-	
가.대출금의 감소	7,892,363,875		-	
2. 투자활동으로 인한 현금유출액	-		(-)26,630,729,167	
가.대출금의 증가	-		26,630,729,167	
III. 재무활동으로 인한 현금흐름		(-)44,141,438,477		(-)182,262,738,509
1. 재무활동으로 인한 현금유입액	205,890,598,165		158,955,384,324	
가.단기차입금의 증가	7,486,600,000		158,955,384,324	
나.장기차입금의 증가	198,403,998,165		158,955,384,324	
2. 재무활동으로 인한 현금유출액	(-)250,032,036,642		(-)341,218,122,833	
가.유동성장기차입금의 상환	155,712,600,000		328,932,500,000	
나.장기차입금의 상환	94,319,436,642		12,285,622,833	
IV. 현금의 증가(감소) (I+II+III)		(-)40,031,706,569		45,676,756,814
V. 기초의 현금		45,676,940,052		183,238
VI. 기말의 현금		5,645,233,483		45,676,940,052

6. 주식사항

재무제표에 대한 주식

제 8(당)기 2006년 11월 1일부터 2007년 10월 31일까지

제 7(전)기 2005년 11월 1일부터 2006년 10월 31일까지

회사명: 주식회사 에이치피파이낸셜서비스

1. 회사의 개요

주식회사 에이치피파이낸셜서비스(이하 "회사")는 여신전문금융업법에 의한 시설대여, 운전자금대출 등의 업무를 영위할 목적으로 2000년 9월 4일에 설립되었습니다.

회사의 주주는 HPFS Korea Holdings Limited 이며 당기말 현재 동 회사가 회사의 발행주식의 전부를 소유하고 있습니다.

2. 중요 회계처리방침

회사의 재무제표는 대한민국에서 일반적으로 인정된 회계처리기준에 따라 작성되었으며, 회사가 채택하고 있는 중요한 회계처리방침은 다음과 같습니다 .

(1) 기업회계기준서의 적용

한국회계기준원 회계기준위원회는 기업회계기준 제 92 조에 근거하여 기업회계기준의 국제적 정합성과 기준적용 및 해석상의 일관성 제고를 목적으로 기존 기업회계기준의 관련조항을 대체하여 기업회계기준의 일부가 되는 기업회계기준서를 발행하고 있습니다. 당기말 현재 기존의 기업회계기준을 대체하는 기업회계기준서가 제 1 호(회계변경과 오류수정)부터 제 25 호(연결재무제표)까지 제정되었는 바, 동 기업회계기준서 중 제 1 호(회계변경과 오류수정)부터 제 20 호(특수관계자 공시)(제 11 호 제외)는 전기 결산시 또는 그 이전부터 적용하였으며, 기업회계기준서 제 11 호(중단사업) 및 기업회계기준서 제 21 호(재무제표의 작성과 표시)부터 제 25 호(연결재무제표)는 차기 회계연도부터 적용될 예정입니다.

(2) 리스회계

㉠ 리스의 분류기준

회사는 리스자산의 소유에 따른 대부분의 위험과 효익이 리스이용자에게 이전되는 리스로서 다음에 예시한 경우 중 하나 또는 그 이상에 해당하는 경우 금융리스로 분류하고 있습니다.

- 리스기간 종료시 또는 그 이전에 리스자산의 소유권이 리스이용자에게 이전되는 경우
- 리스실행일 현재 리스이용자가 염가매수선택권을 가지고 있고, 이를 행사할 것이 확실시되는 경우
- 리스자산의 소유권이 이전되지 않을지라도 리스기간이 리스자산 내용 연수의 상당 부분을 차지하는 경우
- 리스실행일 현재 최소 리스료를 내재이자율로 할인한 현재가치가 리스자산 공정가치의 대부분을 차지하는 경우
- 리스이용자만이 중요한 변경 없이 사용할 수 있는 특수한 용도의 리스자산인 경우

그리고 상기의 금융리스로 분류되지 않은 리스는 운용리스로 분류하고 있습니다.

한편 회사는 2005년 10월 31일 이전에 체결된 리스계약에 대하여는 종전의 리스회계처리준칙에 따라 회계처리하고 있으며, 그 이후에 체결된 리스계약에 대하여는 기업회계기준서 제 19호(리스)에 따라 회계처리하고 있습니다.

㉔ 금융리스의 회계처리

회사는 기본리스료의 총액에서 미실현이자를 차감한 원금에 해당하는 금액을 금융리스채권으로 인식하고 있으며, 리스실행일 현재 리스자산의 장부금액과 금융리스채권금액과의 차이는 리스자산처분손익으로 당기손익에 반영하고 있습니다. 한편 미실현이자는 당해 리스기간 동안 유효이자율법에 따라 상각된 금액을 금융리스 이자수익으로 인식하고 있습니다.

㉕ 운용리스의 회계처리

운용리스자산은 리스실행일 현재의 취득가액 및 부대비용을 취득원가로 계상하고 있으며, 해당 자산의 합리적인 내용연수에 따라 정액법으로 상각하며, 리스계약에 따라 수령하기로 한 리스료는 리스계약기간에 걸쳐 균등하게 배분된 금액을 운용리스수익으로 계상하고 있습니다.

㉖ 리스개설직접원가

금융리스의 경우 리스개설직접원가는 2005년 10월 31일 이전에 체결된 리스계약에 대하여는 종전의 리스회계처리준칙에 따라 금융리스채권에 추가되는 리스부대비용으로 처리되었으나, 2005년 10월 31일 이후에 체결된 리스계약에 대하여는 기업회계기준서 제 19호(리스)에 따라 금융리스채권의 최초 인식액에 포함하고 리스기간동안 유효이자율법에 따라 상각하여 금융리스이자수익에서 차감하는 방법으로 회계처리하고 있습니다.

㉗ 조정리스료

회사는 리스실행일 이후에 기본리스료 산정요소의 변동에 따라 발생한 리스료변동금액에 대하여 동 리스료를 회수하기로 약정한 시점에 조정리스료 과목으로 하여 리스료수입 및 비용을 동시에 계상하고 있습니다.

㉘ 선급리스자산

회사는 리스자산의 취득과 관련하여 리스계약 체결일 이후부터 실행시까지 발생하는 모든 취득원가를 선급리스자산으로 계상하고 있으며, 리스실행시에 리스자산의 분류기준에 따라 운용리스자산계정 또는 금융리스채권계정으로 구분하여 대체하고 있습니다.

(3) 현금등가물의 분류

회사는 큰 거래비용 없이 현금으로 전환이 용이하고 이자율변동에 따른 가치변동이 중요하지 않은 유가증권 및 단기금융상품로서 취득당시 만기(또는 상환일)가 3 개월 이내에 도래하는 것을 현금등가물로 분류하고 있습니다.

(4) 대손충당금

회사는 여신전문금융업감독규정의 자산건전성 분류기준(이하 "감독기준"이라 함)에 의거하여 대손충당금 설정대상채권을 대차대조표일 현재 거래처의 연체여부, 경영상태, 과거의 대손경험, 업계의 관행 등을 기초로 정상, 요주의, 고정, 회수의문, 추정손실로 분류하고 있습니다.

상기와 같이 분류된 채권에 대하여, 회사는 정상에 대하여 0.5%, 요주의 1%, 고정에 대하여 20%, 회수의문에 대하여 75% 그리고 추정손실에 대하여 100%의 충당금을 적립하고 있습니다. 그러나, 감독기준에 따른 설정율과 과거 대손 경험에 따른 설정율을 비교하여, 과거 경험에 따른 설정율이 높은 경우 이를 적용하여 대손충당금을 적립하고 있습니다.

(5) 퇴직급여충당금

회사는 대차대조표일 현재 1년 이상 근속한 전임직원이 퇴직할 경우에 지급하여야 할 퇴직금추계액 전액을 퇴직급여충당금으로 계상하고 있습니다. 종업원의 수급권을 보장하는 종업원 퇴직보험에 가입한 예치금은 퇴직급여충당금에서 차감하는 형식으로 표시하고 있습니다.

(6) 외화자산 및 부채의 환산

회사는 비화폐성 외화자산 및 부채는 당해 자산을 취득하거나 당해 부채를 부담한 당시의 환율을 적용하여 환산하고, 화폐성 외화자산 및 부채는 대차대조표일 현재 서울외국환중개주식회사가 고시하는 매매기준율로 환산하고 있으며, 환산손익은 당기손익으로 계상하고 있습니다.

(7) 법인세 비용

법인세비용은 법인세법 등의 법령에 의하여 당해 회계연도에 부담할 법인세 및 법인세에 부가되는 세액의 합계에 당기 이연법인세 변동액을 가감하여 산출된 금액으로 계상하고 있습니다. 자산, 부채의 장부가액과 세무가액의 차이인 일시적 차이에 대하여 원칙적으로 이연법인세를 인식하고 있으며, 가산할 일시적 차이에 대한 이연법인세부채는 법인세관련 기업회계기준서상의 예외항목에 해당하지 않는 경우에는 전액 인식하고 있고, 차감할 일시적 차이에 대한 이연법인세자산은 향후 과세소득의 발생이 거의 확실하여 미래의 법인세 절감효과가 실현될 수 있을 것으로 기대되는 경우에 인식하고 있습니다. 이연법인세자산과 부채는 대차대조표일 현재까지 확정된 세율에 기초하여 당해 자산이 회수되거나 부채가 상환될 기간에 적용될 것으로 예상되는 세율을 적용하여 측정하고 있습니다.

(8) 주당순이익 및 주당경상이익

주당순이익은 손익계산서상의 당기순이익을 가중평균발행보통주식수로 나누어 계산한 것이며, 주당경상이익은 주당순이익에서 법인세효과를 고려한 1 주당 특별이익(손실)을 차감(가산)하여 산정한 것입니다.

(9) 추정의 사용

일반적으로 인정된 회계처리기준에 따라 재무제표를 작성하기 위해서 회사의경영자는 자산 및 부채의 금액 및 충당부채 등에

대한 공시, 수익 및 비용의 측정과 관련하여 많은 합리적인 추정과 가정을 사용합니다. 이러한 추정과 가정에 따라 산출된 회계 추정치는 실제결과와 다를 수 있습니다.

3. 현금 및 현금등가물

당기 및 전기말 현재 현금 및 현금등가물의 내용은 다음과 같습니다

(단위: 천원)

구분	연이자율(%)	당기	전기
현금및현금등가물			
보통예금등	-	5,645,233	21,257,619
단기금융상품	5.00	-	24,419,321
합계		5,645,233	45,676,940

4. 리스자산

(1) 운용리스자산

당기 및 전기말 현재 회사의 운용리스자산은 통신키기이며, 운용리스계약과 관련하여 향후 연도별 예상리스료의 수입금액은 다음과 같습니다.

(단위: 천원)

회계연도	당기	전기
2006.11.1~2007.10.31	-	24,150,042
2007.11.1~2008.10.31	29,589,911	10,480,370
2008.11.1~2009.10.31	14,575,592	831,669
2009.11.1~2010.10.31	6,706,322	74,997
2010.11.1~2011.10.31	4,657,109	-
2011.11.1~2012.10.31	1,188,399	-
합계	56,717,333	35,537,078

(2) 금융리스채권

당기 및 전기말 현재 금융리스계약과 관련한 금융리스채권의 연도별 회수 예정금액은 다음과 같습니다.

(단위: 천원)

회계연도	당기	전기
2006.11.1~2007.10.31	-	176,065,070
2007.11.1~2008.10.31	145,960,078	109,677,365
2008.11.1~2009.10.31	97,739,981	64,976,074
2009.11.1~2010.10.31	61,273,640	31,783,492
2010.11.1~2011.10.31	31,672,202	7,502,128
2011.11.1~2012.10.31	4,483,789	-
리스료총액	341,129,690	390,044,129
미실현금융리스이자	(-)23,511,422	(-)22,422,480
금융리스채권	317,618,268	367,581,649

(3) 당기 및 전기말 현재 미수운용리스료 및 금융리스채권 등에 대한 자산건전성 분류 내용 및 관련 대손충당금의 설정 내역은 다음과 같습니다 .

<당 기>

(단위: 천원)

계정과목	정상	요주의	고정	회수의문	추정손실	합계
금융리스채권	316,384,362	578,873	458,628	196,405	-	317,618,268
미수운용리스료	3,101,352	16,885	790	-	-	3,119,027
대출금	18,666,520	-	-	-	-	18,666,520
합계	338,152,234	595,758	459,418	196,405	-	339,403,815
감독규정에 의한 최소적립 율	0.50%	1%	20%	75%	100%	
감독규정에 의한 대손충당 금	1,690,761	5,958	91,884	147,304	-	1,935,907
회사계상대손충당금						5,654,954

<전기>

(단위: 천원)

계정과목	정상	요주의	고정	회수의문	추정손실	합계
------	----	-----	----	------	------	----

계정과목	정상	요주의	고정	회수의문	추정손실	합계
금융리스채권	367,580,948	500	201	-	-	367,581,649
미수운용리스료	4,492,224	297,871	43,590	-	-	4,833,685
선급리스자산	10,036,872	-	-	-	-	10,036,872
대출금	26,630,729	-	-	-	-	26,630,729
소계	408,740,773	298,371	43,791	-	-	409,082,935
감독규정에 의한 최소적립율	0.50%	1%	20%	75%	100%	
감독규정에 의한 대손충당금	2,043,704	2,984	8,758	-	-	2,055,446
회사계상대손충당금						5,013,064

주석 2 에서 설명하고 있는 바와 같이 회사는 감독규정에 의거하여 적립된 대손충당금이 과거경험율에 의하여 산정된 대손충당금 보다 적을 경우, 과거 경험율에 의하여 산정된 대손충당금을 재무제표에 계상하고 있습니다.

5. 보험가입자산

회사는 운용 및 금융리스자산에 대해 동산종합보험을 가입하고 있는 바, 당기 및 전기말 현재 부보금액은 각각 23,903,573 천원 및 33,449,947 천원이며, 이와 관련하여 당기 및 전기에 지급한 보험료는 각각 243,124 천원 및 212,807 천원입니다 .

6. 단기차입금

당기말 현재 단기차입금의 내용은 다음과 같습니다.

(단위: 천원)

차입일	만기일	차입처	연이자율(%)	금액
2007.07.26	2008.03.01	Hewlett-Packards Coordination Center	5.60	4,780,600
2007.07.26	2008.06.01	Hewlett-Packards Coordination Center	5.63	2,706,000
합계				7,486,600

7. 장기 차입금

(1) 장기차입금의 내역

당기 및 전기말 현재 회사의 장기차입금의 내역은 다음과 같습니다.

(단위 : 천원)

차입일	만기일	차입처	연이자율(%)	당기	전기
2006.01.13	2008.07.28	Australia and New Zealand Banking Group Limited	5.13	3,875,444	13,937,870
2003.11.21	2007.06.04	Hewlett-Packards Coordination Center 등	3.78	-	17,418,600
2004.01.30	2007.07.30	"	4.53	-	46,944,000
2004.04.02	2007.09.28	"	4.28	-	79,350,000
2005.11.29	2007.02.16	"	4.96	-	12,000,000
2004.05.06	2008.10.06	"	4.88	41,471,365	49,079,940
2004.07.02	2008.01.07	"	4.94	19,351,565	46,000,000
2004.08.18	2008.02.18	"	5.19	10,000,000	60,000,000
2007.02.17	2008.11.01	"	5.44	12,000,000	-
2007.07.26	2009.06.01	"	5.60	3,608,000	-
2007.10.04	2009.06.01	"	5.19	41,202,195	-
2007.06.29	2009.07.01	"	5.15	59,896,328	-
2007.07.26	2010.06.01	"	5.65	4,059,000	-
2007.10.05	2010.09.01	"	4.54	50,000,000	-
2007.07.26	2011.06.01	"	5.74	6,494,400	-
2007.10.05	2011.09.01	"	4.79	21,144,075	-
소계				273,102,372	324,730,410
유동성장기차입금				(-)74,698,374	(-)165,775,026
장기차입금				198,403,998	158,955,384

(2) 당기 및 전기말 현재 장기차입금의 연도별 상환계획은 다음과 같습니다.

(단위: 천원)

회계연도	당기	전기
2006.11.1~2007.10.31	-	165,775,026
2007.11.1~2008.10.31	74,698,374	158,955,384
2008.11.1~2009.10.31	116,706,523	-
2009.11.1~2010.10.31	54,059,000	-
2010.11.1~2011.10.31	27,638,475	-
합계	273,102,372	324,730,410

회사는 장기차입금의 연도별 상환계획에 따라 당기 및 전기말 현재를 기준으로 1년 이내에 상환하게 되는 금액을 유동성장기차입금으로 분류하고 있습니다. 당기 및 전기말 현재 유동성장기차입금은 각각 74,698,374 천원과 165,775,026 천원입니다.

8. 퇴직급여충당금

당기 및 전기 중 퇴직급여충당금의 변동내역은 다음과 같습니다.

(단위: 천원)

구분	당기	전기
기초잔액	884,394	380,298
승계액	-	469,805
퇴직급여설정액	223,507	154,308
퇴직급여지급액	849,693	120,017
기말잔액	258,208	884,394

회사는 상기 퇴직급여충당금에 대하여 종업원의 퇴직을 보험금의 퇴직사유로 하는 단체퇴직보험계약을 삼성생명보험 및 외환은행 퇴직신탁계약과 체결하고 있으며 당기 및 전기말 현재 동 퇴직보험예치금 잔액은 각각 93,096 천원과 456,928 천원입니다.

9. 자본금

당기 및 전기말 현재 회사가 발행할 주식의 총수는 40,000,000 주이며, 1주당 액면가액은 5,000 원입니다. 당기 및 전기말 현재 발행주식수는 20,549,780 주입니다.

10. 우발사항과 약정사항

(1) 회사는 관계회사인 HP Financial Services Company로부터 업무용역서비스 약정을 체결하고 관련 서비스를 제공받고 있는 바, 당기 및 전기에 지급한 서비스용역 대가는 각각 5,967,655 천원 및 6,926,660 천원입니다.

(2) 회사는 Standard Chartered Bank 와 차입약정을 체결하고 있는 바, 당기말 차입한도는 US\$2,000,000 이며, 전기말 한도는 400 억원 및 US\$10,000,000 입니다 . 또한 회사는 Bank of America 와 차입약정을 체결하고 있으며 당기말 및 전기말 현재 차입 한도는 300 억원입니다.

(3) 회사는 Australia and New Zealand Banking Group Limited ("ANZ Bank") 차입금과 관련하여 2007 년 11 월부터 2008 년 7 월까지 회수하기로 예정되어 있는 금융리스채권 및 운용리스로 3,972,611 천원을 담보로 제공하고 있습니다.

11. 외화표시 자산부채

당기말 현재 회사의 주요 외화표시 자산 및 부채의 내용은 다음과 같습니다.

(단위:천원,USD)

구분	계정과목	외화금액	원화환산액
외화자산	현금및현금성자산	1,581,443	1,426,461
	운용리스자산	22,672,875	20,450,934
	합계	24,254,318	21,877,395
외화부채	외화단기차입금	8,300,000	7,486,600
	외화장기차입금	15,700,000	14,161,400
	미지급비용	6,878,782	6,204,662
	합계	30,878,782	27,852,662

당기말 회사는 외화표시 자산 및 부채의 외화환산과 관련하여 957,521 천원의 외화환산이익을 계상하였습니다.

12. 부가가치 계산자료

당기 및 전기 중 판매비와관리비에 포함된 부가가치 계산에 필요한 자료는 다음과 같습니다.

(단위: 천원)

내용	당기	전기
급여	1,451,679	972,209

내용	당기	전기
퇴직급여	223,507	154,308
복리후생비	238,707	23,557
임차료	5,512	53,403
감가상각비	27,135,367	52,252,730

13. 법인세비용

(1) 회사의 손익계산서 상의 법인세비용 차감전 순이익과 법인세법상 과세표준과의 차이조정 내역은 다음과 같습니다.

(단위: 천원)

구분	당기	전기
법인세비용 차감전 순손실	(-)2,811,770	(-)15,598,699
영구적차이:		
법인세추납액	3,895,036	363,661
법인세환급액	(-)23,057	(-)324,536
기타	(-)1,586,671	1,016,850
소계	2,285,308	1,055,975
일시적차이:		
미지급비용	384,239	(-)148,657
퇴직급여충당금	(-)213,001	145,030
대손상각비	(-)358,114	2,080,861
감가상각비	(-)1,851,068	9,297,315
감가상각비특례	-	4,399,570
퇴직보험예치금	305,879	(-)284,813
리스개설직접원가	(-)880,266	(-)142,444
기타영업비용	(-)103,774	(-)608,046
소계	(-)2,716,105	14,738,816
법인세 과세표준	(-)3,242,567	196,092

(2) 회사의 일시적 차이의 증감 및 이연법인세자산(부채)의 내역은 다음과 같습니다.

<당기>

(단위: 천원)

구분	기초잔액(주 1)	증가(감소)	기말잔액	기초이연법인세자산(부채)		기말이연법인세자산(부채)	
				유동	비유동	유동	비유동
미지급비용	217,785	384,239	602,024	59,891	-	165,556	-
퇴직급여충당금	398,975	(-)213,001	185,974	-	109,718	-	51,143
대손상각비	2,590,614	(-)358,114	2,232,500	712,419	-	613,937	-
감가상각비	9,346,520	(-)1,851,068	7,495,452	-	2,570,293	-	2,061,249
퇴직보험예치금	(-)398,975	305,879	(-)93,096	-	(-)109,718	-	(-)25,601
리스개설직접원가	(-)142,444	(-)880,266	(-)1,022,710	-	(-)39,172	-	(-)281,245
기타영업비용	(-)124,387	(-)103,774	(-)228,161	(-)167,213	-	(-)62,744	-
합계	11,888,088	(-)2,716,105	9,171,983	605,097	2,531,121	716,749	1,805,546
유효법인세율				27.5%	27.5%	27.5%	27.5%

주 1) 기초의 누적 일시적 차이는 확정된 전기말 세무조정 결과를 반영하였습니다.

<전기>

(단위: 천원)

구분	기초잔액	증가(감소)	기말잔액	기초이연법인세자산(부채)		기말이연법인세자산(부채)	
				유동	비유동	유동	비유동
미지급비용	366,442	(-)148,657	217,785	-	100,772	59,891	-
퇴직급여충당금	253,945	145,030	398,975	-	69,834	-	109,718
대손상각비	509,753	2,080,861	2,590,614	-	140,182	712,419	-
감가상각비	49,205	9,297,315	9,346,520	-	13,531	-	2,570,293
감가상각비특례	(-)4,399,570	4,399,570	-	-	(-)1,209,881	-	-
퇴직보험예치금	(-)114,162	(-)284,813	(-)398,975	-	(-)31,394	-	(-)109,718
리스개설직접원가	-	(-)142,444	(-)142,444	-	-	-	(-)39,172
기타영업비용	-	(-)608,046	(-)608,046	-	-	(-)167,213	-
합계	(-)3,334,387	14,738,816	11,404,429	-	(-)916,956	605,097	2,531,121
유효법인세율				-	27.50%	27.50%	27.50%

(3) 당기 및 전기 법인세비용의 구성내용 및 유효법인세율은 다음과 같습니다.

(단위: 천원)

구분	당기	전기
법인세 부담액(주민세포함)	-	40,725
이연법인세 변동액	613,923	(-)4,053,174
법인세비용(혜택)(A)	613,923	(-)4,012,449
법인세비용차감전순손실(B)	(-)2,811,770	(-)11,965,492
유효법인세율(A)/(B)	-	-

(4) 회사는 당기 중 2001년 1월 1일부터 2006년 10월 31일까지의 회계연도를 대상으로 세무조사를 받았으며, 동 세무조사의 결과에 따라 법인세 등에 대하여 총 3,062,777천원을 부과받았습니다. 회사는 동 법인세추징액을 2007년 4월 7일에 전액 납부하고 영업외비용으로 계상하였습니다.

14. 주당순이익과 주당경상이익

당기 및 전기의 주당경상이익 및 주당순이익의 내역은 다음과 같습니다 .

(단위: 원)

구분	당기	전기
당기순이익, 경상이익	(-)3,425,693,091	(-)11,586,249,864
가중평균유통보통주식수	20,549,780 주	20,549,780 주
주당순손실 및 주당경상손실	(-)167 원	(-)564 원

15. 특수관계자와의 주요거래

(1) 당기말 현재 회사와 특수관계에 있는 지배 및 종속회사는 다음과 같습니다 .

특수관계자	회사와의 관계
HPFS Korea Holdings Limited	지배회사
HP Financial Services Company	동일지배집단소속
Hewlett-Packards Coordination Center	동일지배집단소속

(2) 당기 및 전기 중 특수관계자와의 주요 거래내역은 다음과 같습니다 .

(단위: 천원)

특수관계자	내역	당기	전기
HP Financial Services Company	지급수수료	5,967,655	6,926,660
HPFS Korea Holdings Limited	이자비용	14,811,961	194,954,672
합계		20,779,616	201,881,332

(3) 당기 및 전기말 현재 특수관계자와의 주요 채권·채무 내역은 다음과 같습니다 .

(단위: 천원)

특수관계자	내역	당기	전기
HP Korea Holdings Limited	미지급비용	-	34,634,622
	유동성장기차입금	-	155,712,600
	장기차입금	-	155,079,940
합계		-	345,427,162
HP Financial Services Company	미지급금	5,967,655	6,926,660
Hewlett-Packard Coordination Center	미지급비용	7,814,908	-
	단기차입금	7,486,600	-
	유동성장기차입금	70,822,929	-
	장기차입금	198,403,998	-
합계		290,496,090	6,926,660

16. 현금흐름표

당기 및 전기 중 현금의 유입과 유출이 없는 거래 중 중요한 거래의 내용은 다음과 같습니다.

(단위: 천원)

거래내용	당기	전기
장기차입금의 유동성대체	74,698,374	165,775,026
퇴직급여충당금의 승계	-	469,805
퇴직보험예치금의 승계	-	339,694

7. 연결재무제표감사보고서: 해당사항 없음.

8. 연결대차대조표: 해당사항 없음.

9. 연결손익계산서: 해당사항 없음.

10. 연결자본변동표: 해당사항 없음.

11. 연결현금흐름표: 해당사항 없음.

13. 연결재무제표 주석사항: 해당사항 없음.

VIII. 기타

1. 임원 현황

(2007년 10월 31일 현재)

구분	성명	직위	생년월일	주요이력
상임	심석섭	이사	62.04.19	
비상임	리차드베일리	대표이사	59.12.5	
	데이비드길	이사	72.04.21	
	폴리스터	이사	63.5.24	
	카산드라호	이사	64.06.21	
	케빈산	감사	71.5.2	

주) 상근이사 1명, 비상근이사 4명, 비상임 감사 1명, 계 6명

2. 영업점 현황

(2007년 10월 31일 현재)

지점	주소	전화번호	팩스번호
본점	서울 영등포구 여의도동 23-6 한국 에이치피코리아 12층	2199-0824	2199-0950

3. 주요 용어해설

용어	내용(용어설명 및 주요 산식)	관련 페이지
주당당기순이익	당해년도 결산후 당기순이익 / 당해년도 가중 평균주식수	
고정	금융거래내용, 신용상태 및 경영내용이 불량하여 구체적인 회수조치나 관리방법을 강구할 필요가 있는 거래처에 대한 총채권중 회수예상가액 해당채권	

회수의문	고정으로 분류된 거래처에 대한 총채권중 손실발생이 예상되나 현재 그 손실액을 확정할 수 없는 회수예상가액 초과채권	
추정손실	고정으로 분류된 거래처에 대한 총채권중 회수불능이 확실하여 손비처리가 불가피한 회수예상가액 초과채권	
대손충당금비율	대손충당금잔액 / 대손충당금 요적립액 X100 : 말잔기준	
대손충당금요적립잔액	당해연도 결산 또는 가결산 기준일 현재 대손충당금 설정대상 채권 등에 대한 자산건전성 분류결과에 따라 정상 분류채권 등의 0.5%, 요주의 분류채권 등의 1%, 고정 분류채권 등의 20%, 회수의문 분류채권 등의 75%, 추정손실 분류채권 등의 100% 상당액을 합계한 금액	
손실위험도 가중부실 채권비율	가중부실채권등 / 총채권 등 X 100	
가중부실채권 등	자산건전성 분류대상자산(유가증권 및 투자제외)의 건전성분류에 따른 고정 분류채권의 20%, 회수의문 분류채권의 75%, 추정손실 분류채권의 100% 상당액을 합계한 금액	
고정이하채권비율	고정이하분류채권 등 / 총채권 등 X 100	
연체채권비율	연체채권 / 총채권 등 X 100	
고정이하 분류채권 등	자산건전성 분류대상자산에서 유가증권, 투자를 제외한 금액 중 고정, 회수의문, 추정손실로 분류된 금액	