

**2016년**

**주식회사 에이치피 파이낸셜 서비스**

(제 17 기 결산공시자료)

사업년도 2015년 11월 1일부터 2016년 10월 31일까지

# HPE Financial Services

본 자료는 여신전문금융업감독규정 제 23 조에 의하여 작성함.

- 목 차 -

**Contents**

I. 일반 현황	4
1. 회사현황	4
2. 경영방침	4
3. 연혁·추이	6
4. 조직	7
5. 인원	9
6. 대주주	9
7. 타법인 주식보유 현황 : 해당사항 없음	10
8. 배당 : 해당사항 없음	10
II. 경영 실적	11
1. 취급업무별 영업실적 (연간 취급액 기준)	11
2. 부문별 영업실적	11
III. 재무 상황	13
1. 요약재무상태표	13
2. 요약손익계산서	13
3. 자금조달 현황	14
4. 자산부채 만기구조	15
5. 유가증권 투자현황 : 해당사항 없음	16
6. 대손상각 및 대손충당금 적립 현황	16
8. 지급보증 및 기타 현황: 해당사항없음	18
IV. 경영 지표	19
1. 주요 경영지표 현황	19
V. 리스크 관리	20
1. 개요	20
2. 리스크종류 등 : 해당사항 없음	21
3. 리스크 관련 양식	21
VI. 기타 경영 현황	21
1. 내부통제	21
2. 기관경고 및 임원문책사항	23
VII. 재무 제표	24

1. 감사보고서 .....	24
2. 재무상태표 .....	26
3. 손익계산서 .....	<b>Error! Bookmark not defined.</b>
4. 자본변동표 .....	29
5. 현금흐름표 .....	29
6. 재무제표에 대한 주석 .....	31
7. 연결재무제표감사보고서: 해당사항 없음 .....	43
8. 연결대차대조표: 해당사항 없음 .....	43
9. 연결손익계산서: 해당사항 없음 .....	43
10. 연결자본변동표: 해당사항 없음 .....	43
11. 연결현금흐름표: 해당사항 없음 .....	43
12. 연결재무제표 주석사항: 해당사항 없음 .....	43
VIII. 기타 .....	44
1. 임원 현황 .....	44
2. 영업점 현황 .....	44
3. 주요 용어해설 .....	45

# I. 일반 현황

## 1. 회사현황

회 사 명	한글	주식회사 에이치피 파이낸셜 서비스	대 표 자	미켈레 마도니니
	영문	HP Financial Services Company (Korea)		
본점소재지(주소)	서울 영등포구 의사당대로 83 (여의도동, 한국휴렛팩커드빌딩 21 층)			
수 권 자 본 금	2,000 억원		납입자본금	1,027 억원
회 사 설 립 일	2000 년 9 월 04 일		상 장 일	-
영 위 업 무	시설대여업			

## 2. 경영방침

### 1) 경영이념

- HP 파이낸셜 서비스는 전 세계에서 모든 종류의 리스 및 금융 관리 서비스를 제공합니다.

### 2) 경영방침

- HP 파이낸셜 서비스는 전세계적으로 일관된 금융 및 제품 관리 서비스로서 기업이 최소의 총 소유 비용으로 정보 기술을 조달, 배치 및 관리할 수 있도록 서비스를 제공할 방침입니다.

### 3) 경영목표

- 당사의 목표는 고객의 IT 투자 수익률을 높이고 리스크를 최소화하며 HP 솔루션의 활용도를 극대화할 수 있도록 지원하는 것입니다.

### 4) 경영방향

- 글로벌 프로그램 및 솔루션: HP 파이낸셜 서비스는 모든 종류의 유연한 리스 및 금융 솔루션,

Remarketing 서비스를 제공 하도록 하겠습니다.

- 리스 프로그램: HP IT 솔루션의 리스 프로그램은 저렴한 리스료와 비용 효율적인 만기 옵션으로 최고의 기술을 사용할 수 있도록 지원 할 것입니다.

### 3. 연혁 · 추이

일 자	내 역
2000. 09. 04	(주) 컴팩파이낸셜서비스 설립 최초자본금 200 억 주식발행
2001. 12. 29	자본금 220 억 추가 출자하여 총자본금 420 억원
2002. 08. 10	(주) 에이치피파이낸셜서비스 로 회사명 변경
2002. 10. 29	자본금 246 억 추가 출자하여 총자본금 666 억원
2002. 12. 14	자본금 362 억 추가 출자하여 총자본금 1,027 억원

#### 4. 조직

##### 1) 조직도

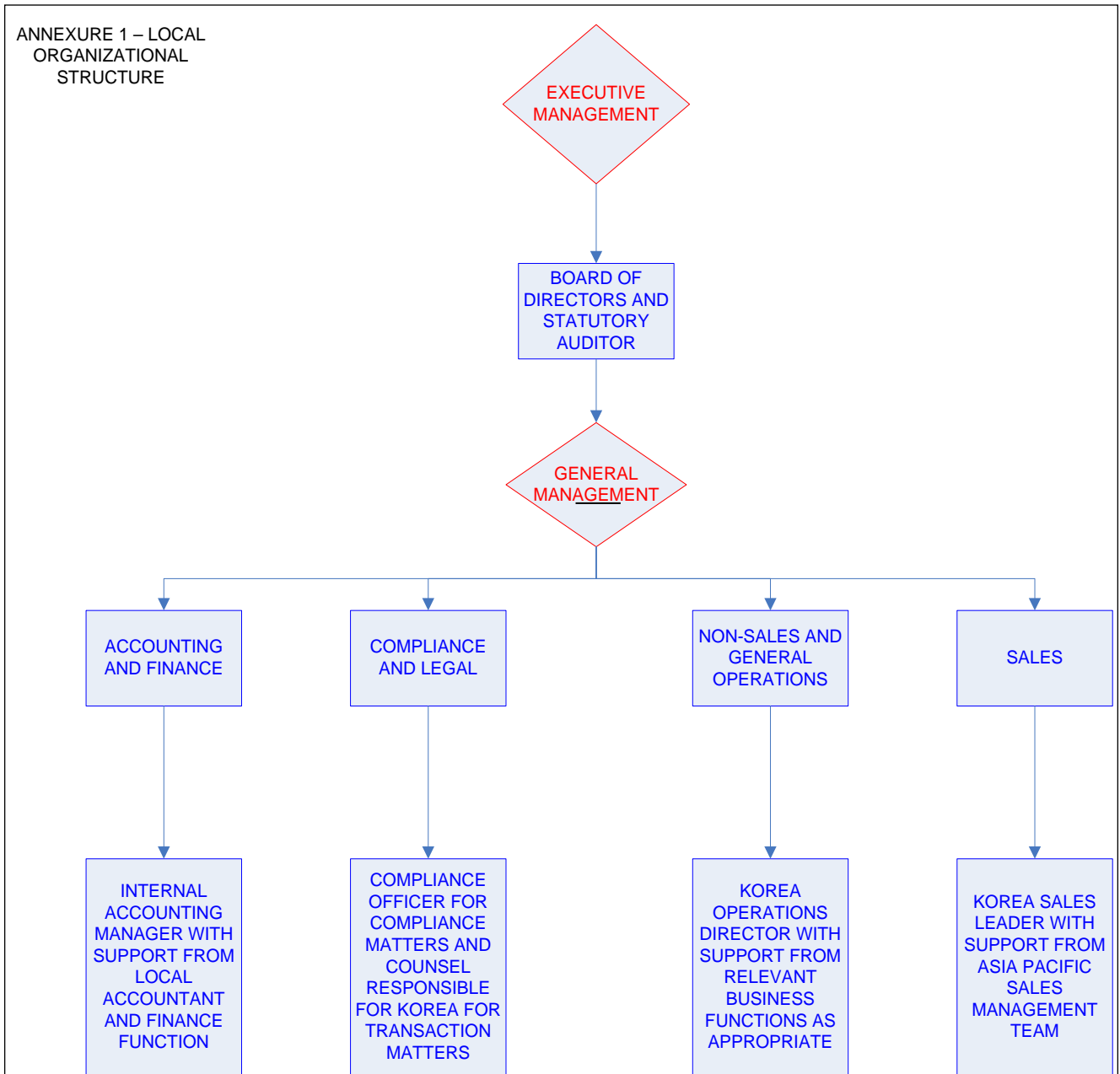



**Company Functional Orginaztion Chart**

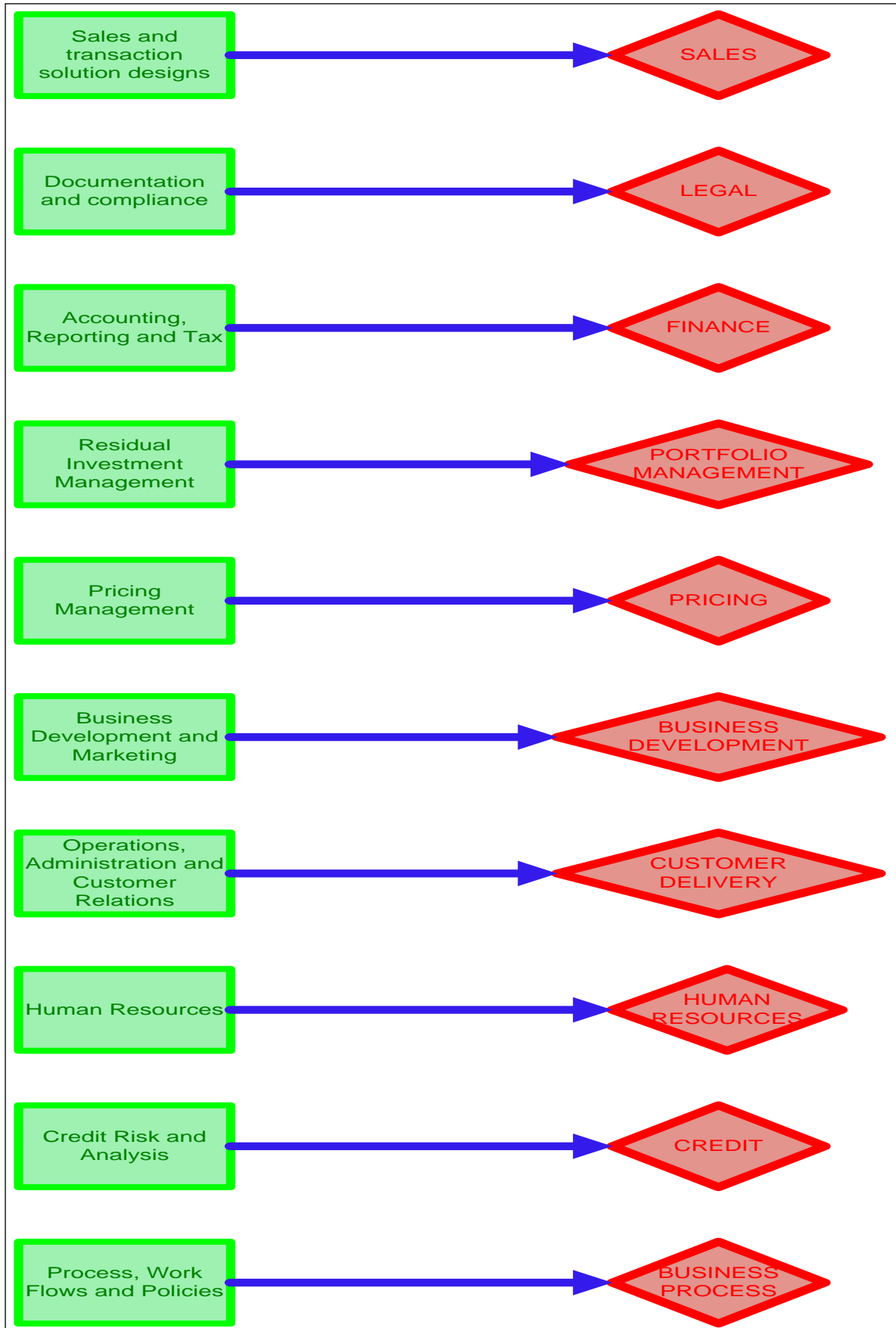

## 2) 영업점

(2016년 10월 31일 현재)

구분	본 . 지점	출장소	사무소	계
국내	1	0	0	1
국외	0	0	0	0
계	1	0	0	1

## 5. 인원

(2016년 10월 31일 현재)

구분	임원		일반직원					사무직 등	합계	직원 외인 원	총 계
	상근	비 상 근	1급	2급	3급	4급	5· 6급				
국내	1	4	0	1	0	0	0	0	6	0	6
해외	지점										
	현지법인										
	사무소										
	소계										
합계	1	4	0	1	0	0	0	0	6	0	6

## 6. 대주주

(단위: 백만원, %)

주주명	소유주식수	금액	지분율
HPFS Korea Holdings Limited	20,549,780	102,749	100%
계	20,549,780	102,749	100%

7. 타법인 주식보유 현황 : 해당사항 없음

(단위: 백만원, %)

구분	회사명	소재지	주요업무	설립일	자본금	출자액	지분율

8. 배당

(단위:원, %)

구분	당해연도	직전연도
배당율	-	6,000,000
주당배당액	-	1,459.87 원
주당당기순이익	-	249 원
배당성향	-	587.35%

## II. 경영 실적

### 1. 취급업무별 영업실적 (연간 취급액 기준)

(단위: 백만원, %)

업종별			2016 년도		2015 년도	
			금액	금액	금액	구성비
카드	신용판매	일시불	-	-	-	-
		할부	-	-	-	-
	현금대출	현금서비스	-	-	-	-
		카드론	-	-	-	-
	계	-	-	-	-	
리스	금 용	0	0.00	0	0.00	
	운 용	0	0.00	0	0.00	
	계	0	0.00	0	0.00	
할부금융			0	0.00	0	0.00
신기술	회사분	투자	-	-	-	-
		융자				
	조합분	투자				
		융자	-	-	-	-
	계	-	-	-	-	
콜론						
할인어음						
팩토링			0	0.0	0	0.0
대여금			86,000	100.00	54,000	100.00
기타			0	0.0	0	0.0
합계			86,000	100.00	54,000	100.00

### 2. 부문별 영업실적

1) 카드이용 현황 (연간 취급액기준) : 해당사항없음

2) 리스현황(연간 취급액기준)

(단위: 백만원, %)

구 분		2016 년도		2015 년도	
		금액	구성비	금액	구성비
물건별	국산	0	0.00	0	0.00
	외산	0	0.00	0	0.00
이용자별	공공기관	0	0.00	0	0.00
	다른리스회사	0	0.00	0	0.00
	사업자(법인,개인)	0	0.00	0	0.00
	기타	0	0.00	0	0.00
업종별	제조업	0	0.00	0	0.00
	비제조업	0	0.00	0	0.00
합 계		0	0.00	0.00	0.00

3) 할부현황(연간 취급액 기준) : 해당사항 없음

(단위: 백만원, %)

구 분		2016 년도		2015 년도	
		금액	구성비	금액	구성비
구분	구분	-	-	-	-
	구분	-	-	-	-
	구분	-	-	-	-
	구분	-	-	-	-
합 계		-	-	-	-
구분		-	-	-	-
구분		-	-	-	-
구분		-	-	-	-
구분		-	-	-	-

4) 신기술금융현황: 해당사항 없음

### III. 재무상황

#### 1. 요약재무상태표

(단위 : 백만원, %)

구 분		2016 년도		2015 년도	
		금 액	구성비	금 액	구성비
자 산	현금및예치금	28,582	23.31	54,507	37.00
	유가증권			-	-
	대출채권	84,280	68.73	53,190	36.11
	카드자산	-	-	-	-
	할부금융자산	-	-	-	-
	리스자산	5,054	4.12	37,876	25.71
	신기술금융자산	-	-	-	-
	유형자산	-	-	-	-
	기타자산	4,708	3.84	1,746	1.19
	자 산 총 계	122,624	100.00	147,319	100.00
부 채	차입부채	-	-	-	-
	기타부채	1,329	1.12	1,003	0.68
	부 채 총 계	1,329	1.12	1,003	0.68
자 본	자 본 총 계	117,295	98.88	146,316	99.32
부채 및 자본 총계		118,624	100.00	147,319	100.00

#### 2. 요약손익계산서

(단위 : 백만원, %)

구 분	2016 년도	2015 년도
	금 액	금 액
영업수익	8,293	12,264
영업비용	1,938	5,640
영업이익	6,356	6,624
영업외수익	0	0
영업외비용	0	0
법인세차감전순이익	6,356	6,624

법인세비용	1,376	1,516
당기순이익	4,980	5,108

### 3. 자금조달 현황

(단위: 백만원)

구분		당해연도	직전연도
부채계정자금조달	차입금	-	-
	회사채		
	기타	1,329	1,003
기타	보유유가증권매출		
	유동화자금조달		
	기타		
합계		1,329	1,003

#### 4. 자산부채 만기구조

(단위: 백만원)

구 분		7 일	30 일	90 일	180 일	1 년	1 년	합계			
		이내	이내	이내	이내	이내	초과				
자산	원화 자산	현금및 예치금	28,324	28,324	28,324	28,324	28,324	28,324	28,324		
		유가증권							0		
		카드자산							0		
		할부금융자산							0		
		리스자산	0	838	2,321	3,964	4,744	430	5,174		
		신기술금융자산							0		
		대출채권	콜론							0	
			할인어음							0	
			팩토링							0	
			대여금	가계대출금							0
				기타대출금		86,000	86,000	86,000	86,000	0	86,000
				소계		86,000	86,000	86,000	86,000	0	86,000
			기타							0	
		소계	0	86,000	86,000	86,000	86,000	0	86,000		
기타원화자산	0	0	4,259	4,259	4,259	535	4,794				
원화자산총계	28,324	115,162	120,904	122,547	123,327	965	124,292				
외화자산총계	258	258	258	258	258	0	258				
자산총계	28,582	115,420	121,162	122,805	123,585	965	124,550				
부채 및 자본	단기 차입금	일반차입금	0	0	0	0	0	0	0		
		어음차입금							0		
		관계회사차입금	0	0	0	0	0	0	0		
		기타							0		
		소계	0	0	0	0	0	0	0		
	원화 부채 및 자본	콜머니							0		
		장기차입금	0	0	0	0	0	0	0		
		사채							0		
		기타 원화부채	0	0	1,177	1,265	1,265	65	1,329		
		부채 소계(원화)	0	0	1,177	1,265	1,329	65	1,329		
		자기자본						117,295	117,295		
제충당금							1,926	1,926			
원화부채및자본(제충당금포함)	0	0	1,177	1,265	1,265	119,285	120,550				
외화 부채 및 자본	0	0	0	0	0	0	0				
부채 및 자본총계	0	0	1,177	1,265	1,265	119,285	120,550				
자산 유동화	국내 ABS	0	0	0	0	0	0	0			
	해외 ABS	0	0	0	0	0	0	0			
	소계	0	0	0	0	0	0	0			
자산과부채 및 자본의 만기불일치(원화분)		28,324	115,162	119,727	121,282	122,062	(118,321)	3,742			



자산과부채 및자본의 만기불일치(원화및외화)	28,582	115,420	119,985	121,540	122,321	(118,321)	4,000
-------------------------	--------	---------	---------	---------	---------	-----------	-------

주: 1) 외화자산 및 부채 평가환율은 결산기말 매매기준을 적용

## 5. 유가증권 투자현황 : 해당사항 없음

(단위: 백만원)

구분	당해연도			직전연도		
	장부가(A)	시가(B)	평가손익(B0A)	장부가(A)	시가(B)	평가손익(B0A)
원화	주식	0	0	0	0	0
	사채	0	0	0	0	0
	국공채	0	0	0	0	0
	지방채	0	0	0	0	0
	기타	0	0	0	0	0
외화증권	0	0	0	0	0	0

주: 투자자산에 속하는 유가증권 제외

## 6. 대손상각 및 대손충당금 적립 현황

### 1) 대손상각현황

(단위: 백만원)

구분	당해년도	직전년도
카드자산	0	0
할부금융자산	0	0
리스자산	10	242
신기술금융자산	0	0
여신성 금융자산	0	0

### 2) 대손충당금 적립현황

(단위: 백만원, %)

구분	당해년도	직전년도
----	------	------

	채권총액	적립액	비율(%)	채권총액	적립액	비율(%)
카드채권	0	0	0	0	0	0
할부금융채권	0	0	0	0	0	0
리스채권	9,296	205	2.20%	38,302	585	1.53%
신기술금융자산	0	0	0	0	0	0
여신성 금융자산	86,049	1721	2.00%	54,075	811	1.50%
<b>합계</b>	<b>95,344</b>	<b>1,926</b>	<b>2.02%</b>	<b>92,377</b>	<b>1,396</b>	<b>1.51%</b>

7. 부실 및 무수익여신 현황

1) 부실 및 무수익여신

(단위: 백만원)

구분	당해연도	직전연도	변동요인
총여신	95,344	92,377	
부실여신	19	10	
무수익여신	19	10	

주 1) 부실여신은 회수의문 및 추정손실의 합계액

주 2) 무수익여신은 부실여신과 고정이하여신의 합계액

2) 부실 및 무수익여신 업체 현황

(단위: 백만원)

업 체 명	당해연도	직전연도	증가액	증가사유	비 고
(주) 옵티스	19	-	19	기업회생 인가 결정	부실여신
주식회사 지티에스이엔씨건축사사무소	-	96	-96		부실여신
(주) 에이타임컴퍼니	-	16	-16		부실여신
선명애드	-	10	-10		부실여신
합계	19	122	-93		

주 1) 상위 10 위 업체를 금액크기 순으로 기재.

주 2) 비고란은 부실여신 또는 고정분류여신을 구분하여 기재

3) 신규발생 법정관리업체 현황 : 해당사항 없음

(단위 : 백만원)

업 체 명	법정관리개시결정일자	연말총여신잔액	부실여신잔액	법정관리진행사항	비 고

주 : 당기 부실여신잔액 10 억원이상 업체 없음. 따라서 해당사항없음

8. 지급보증 및 기타 현황: 해당사항없음

(단위 : 백만원)

구 분	당해연도	직전연도	변동사유
지급보증			
(원화지급보증)			
(외화지급보증)			
기타			

#### IV. 경영지표

##### 1. 주요 경영지표 현황

(2016년 10월 31일 현재, 단위:%, 백만원)

구분		당해연도	직전연도	
자본의 적정성	조정자기 자본비율	조정자기자본계	118,667	147,164
		조정총자산계	93,507	92,274
		조정자기자본비율	127	159
	단순자기 자본비율	납입자본금	102,749	102,749
		자본잉여금	0	0
		이익잉여금	14,546	43,567
		자본조정	0	0
		기타포괄손익누계액	0	0
		자기자본계	117,295	146,316
		총자산	122,624	147,319
단순자기자본비율	96	99		
자산의 건전성	손실위험도 가중부실 채권비율	가중부실채권등	14	10
		총채권등	95,344	92,377
		손실위험도가중부실채권 비율	0.02	0.01
	고정이하 채권비율	고 정	-	-
		회 수 의 문	19	-
		추 정 손 실	-	10
		고정이하채권계	19	10
		총채권등	95,344	92,377
		고정이하채권비율	0.02	0.01
		연체채권비율	0.14	0.27
	대주주에 대한 신용공여비율	연체채권액	131	253
		총채권액	95,344	92,377
		연체채권비율	0.14	0.27
	대주주에 대한 신용공여비율	대주주 신용공여액	86,024	54,230
		자기자본	121,295	141,208

구분			당해연도	직전연도
	대손충당금 적립비율	대주주에 대한 신용공여비율	71	38
		대손충당금 잔액	1,926	1,396
		대손충당금 최소의무적립액	492	473
		대손충당금적립비율	92	295
수익성	총자산 이익률	당기순이익	4,980	5,108
		총자산평잔	134,972	166,002
		총자산이익률	3.69	3.08
	자기자본 이익률	당기순이익	4,980	5,108
		자기자본평잔	117,295	146,316
		자기자본이익률	4.25	3.49
	총자산 경비율	총경비	347	453
		총자산평잔	134,972	166,002
		총자산경비율	0.26	0.27
	수지비율	연간 영업비용	1,938	5,640
		연간 영업수익	8,293	12,264
		수지비율	23	46
유동성	원화유동성 자산비율	원화 유동성자산	120,904	121,830
		원화 유동성부채	1,177	860
		원화 유동성비율	10,271	14,167
	업무용 유형자산 비율	업무용 유형자산		
		자기자본	117,295	146,316
		업무용유형자산비율	0	0
	발행채권의 신용스프레드	신용카드채권 수익률	0	0
		국고채수익률	0	0
		신용스프레드	0	0
생산성	직원 1 인당	영업이익	6,356	3,312
		여신액	95,344	46,188

## V. 리스크 관리

### 1. 개요

- HPFS-Korea 는 지속적으로 재산관리 및 기타 사업운영과 관련된 위험도 측정을 이중관리 체계를 설치하고 위험관리가 요구되는 부분에 대한 관리에 노력합니다.
- HPFS-Korea 는 새로운 위험 또는 기존의 통제 불가능한 위험을 제대로 처리하기 위하여 감시 체계를 새롭게 유지합니다.

- 위험관리는 모든 영업 부문에서 실행됩니다.
- HPFS-Korea 는 특별한 전문 기술 또는 위험관리가 필요할 경우 위험관리가 효율적으로 관리되도록 위험 관리 전문부서가 관리 할 수 있도록 허용 합니다.

## 2. 리스크종류 등 : 해당사항 없음

## 3. 리스크 관련 양식

- 1) 신용카드사 대한대출현황 : 해당사항 없음
- 2) 할부금융사 가계대출현황 : 해당사항 없음

## VI. 기타 경영 현황

### 1. 내부통제

#### 1) 내부회계관리자의 기능과 역할

- 내부회계관리자는 매 사업연도마다 이사회 및 감사에게 당해 회사의 내부회계관리제도의 운영실태를 보고하여야 합니다.

#### 2) 내부감사부서

- 적법성감사 : 내부감사부서는 관련법규나 회사규정의 준수여부를 검토하고 비준수사항에 대하여 보고서를 작성하여 회사의 비효율적인 업무프로세스에 개선에 반영합니다.
- 내부통제감사 : 업무프로세스상의 각종 통제기능이 효율적으로 발휘되고 있는지 여부 또는 통제기능의 필요 여부 등의 검토 및 개선을 위한 감사를 수행합니다.
- 업무프로세스감사 : 이전 단계의 내용을 포함하며 회사의 경영에 있어서 업무의 효율성 및 효과성을 증진하기 위한 검토 및 개선을 위한 감사를 합니다.
- 전략적경영파트너 : 내부감사의 조직은 회사내에서 가치창조의 주요 원천이며 경영위험의 관리능력향상에 중요한 조언자(Consultant)로서의 역할을 수행합니다.
- 회사의 감사는 내부회계관리제도의 운영실태를 평가하여 이사회에 매사업연도마다 보고하여야 합니다.

### 3) 내부통제 전담조직 및 관리체계

- 이사회는 내부통제시스템이 효율적인 운영을 위해서 시스템설립 및 지원합니다.
- 대표이사는 내부통제 제도를 설치 운영을 지원하고 적합한 내부통제 정책을 수립합니다.
- 준법감시인은 내부통제 시스템 운영 상태를 감시,개선 권로를 요구합니다.
- 준법감시인의 의무는 별도의 세부규정으로 지정합니다.
- 내부통제 관리자들은 그들의 역할 및 책임을 이해하고 재정법률과 규칙의 충실한 실행을 위한 노력과 내부통제 기준 및 설명서를 포함하여 관련된 규칙을 만들어야 합니다.
- 이사회는 내부회계관리자가 매 사업연도마다 이사회 및 감사에게 보고한 내부회계관제도 운영실태보고서를 평가하여 이사회에 매사업연도마다 보고하고 그 평가보고서를 당해 회사의 본점에 5년간 비치하여야 합니다. 이 경우 내부회계관리제도의 관리·운영에 대하여 시정의견이 있는 경우에는 이를 포함하여 보고하여야 합니다

### 4) 준법감시인의 역할 및 기능

- 준법감시인은 회사의 내부정책이, 현지법률 및 규칙에 합당한가에 대한 조사, 보고하는 책임을 가집니다.
- 준법감시인은 모든 정책, 법률 또는 규칙이 회사직원에게 의해 이행되는 상황을 관리 통제 합니다.
- 준법감시인의 본질 때문에, 회사의 사업 활동이나 재산을 처리하는 행위가 허용 되지 않습니다.
- 준법감시인은 위와 같은 특정한 상황에 대해 불활실한 경우에 법적상담을 해야 합니다.
- 준법감시인의 지정 또는 사직은 이사회에 의해 승인되어야 합니다.

- 준법감시인은 서울에서 근무합니다.

## 2. 기관경고 및 임원문책사항

- 2010년 9월 금융감독원의 HPFS Korea 부문검사 결과, (주)엘피씨렌탈에 대한 리스취급 및 사후관리 강화 등 관련 조치 요구를 받은 바 있습니다.



## VII. 재무제표

### 1. 감사보고서

#### 독립된 감사인의 감사보고서

주식회사 에이치피파이낸셜서비스  
주주 및 이사회 귀중

##### 감사대상 재무제표

우리는 별첨된 주식회사 에이치피파이낸셜서비스의 재무제표를 감사하였습니다. 해당 재무제표는 2016년 10월 31일과 2015년 10월 31일 현재의 재무상태표, 동일로 종료되는 양 보고기간의 손익계산서, 자본변동표 및 현금흐름표 그리고 유의적 회계정책에 대한 요약과 기타의 설명정보로 구성되어 있습니다.

##### 재무제표에 대한 경영진의 책임

경영진은 한국의 일반기업회계기준에 따라 이 재무제표를 작성하고 공정하게 표시할 책임이 있으며 부정이나 오류로 인한 중요한 왜곡표시가 없는 재무제표를 작성하는데 필요하다고 결정한 내부통제에 대해서도 책임이 있습니다.

##### 감사인의 책임

우리의 책임은 우리가 수행한 감사를 근거로 해당 재무제표에 대하여 의견을 표명하는데 있습니다. 우리는 한국회계감사기준에 따라 감사를 수행하였습니다. 이 기준은 우리가 윤리적 요구사항을 준수하며 재무제표에 중요한 왜곡표시가 없는지에 대한 합리적인 확신을 얻도록 감사를 계획하고 수행할 것을 요구하고 있습니다.

감사는 재무제표의 금액과 공시에 대한 감사증거를 입수하기 위한 절차의 수행을 포함합니다. 절차의 선택은 부정이나 오류로 인한 재무제표의 중요한 왜곡표시위험에 대한 평가 등 감사인의 판단에 따라 달라집니다. 감사인은 이러한 위험을 평가할 때 상황에 적합한 감사절차를 설계하기 위하여 기업의 재무제표 작성 및 공정한 표시와 관련된 내부통제를 고려합니다. 그러나 이는 내부통제의 효과성에 대한 의견을 표명하기 위한 것이 아닙니다. 감사는 또한 재무제표의 전반적 표시에 대한 평가뿐 아니라 재무제표를 작성하기 위하여 경영진이 적용한 회계정책의 적합성과 경영진이 도출한 회계추정치의 합리성에 대한 평가를 포함합니다.

우리가 입수한 감사증거가 감사의견을 위한 근거로서 충분하고 적합하다고 우리는 믿습니다.

## 감사의견

우리의 의견으로는 회사의 재무제표는 주식회사 에이치피파이낸셜서비스의 2016년 10월 31일과 2015년 10월 31일 현재의 재무상태와 동일로 종료되는 양 보고기간의 재무성과 및 현금흐름을 한국의 일반기업회계기준에 중요성의 관점에서 공정하게 표시하고 있습니다.

## 강조사항

감사결과에는 영향을 미치지 않는 사항으로서, 이용자는 주석 16에 주의를 기울여야 할 필요가 있습니다. 2013년 8월 26일 회사의 영업범위를 중고 IT 제품 매입 및 매각 등으로 확대하기 위하여 휴렛팩커드파이낸셜서비스대부 유한회사가 신설되었습니다. 설립 이후 신규리스영업은 휴렛팩커드파이낸셜서비스대부 유한회사에서 이루어지고, 회사는 회사의 기존 리스자산이 종료될 때까지 그 자산을 유지 및 관리하는 업무를 지속하고 있습니다. 기존리스자산계약은 2017년에 대부분 종결될 예정이므로 계속기업으로서의 존속 능력에 유의적 의문을 제기할 만한 중요한 불확실성이 존재함을 나타냅니다.

2017년 1월 25일

서울시 영등포구 여의공원로 111  
한영회계법인  
대표이사 서진석

이 감사보고서는 감사보고서일 현재로 유효한 것입니다. 따라서 감사보고서일 후 이 보고서를 열람하는 시점 사이에 첨부된 회사의 재무제표에 중요한 영향을 미칠 수 있는 사건이나 상황이 발생할 수도 있으며 이로 인하여 이 감사보고서가 수정될 수도 있습니다.

## 1. 재무상태표

제 17 기 2016 년 10 월 31 일 현재

제 16 기 2015 년 10 월 31 일 현재

주식회사 에이치피파이낸셜서비스

(단위: 원)

과 목	제 17 기		제 16 기	
자산				
I. 현금및예치금		28,582,348,432		54,507,298,402
1. 현금및현금성자산 <주석 4, 8>	28,582,348,432		54,507,298,402	
II. 대출채권		84,280,000,000		53,190,000,000
1. 대출금 <주석 6, 11>	86,000,000,000		54,000,000,000	
대손충당금 <주석 6>	(1,720,000,000)		(810,000,000)	
III. 리스자산		5,053,586,976		37,875,549,957
1. 금융리스채권 <주석 5, 6, 11, 15>	5,085,689,488		37,149,897,756	
대손충당금 <주석 6>	(120,488,061)		(567,532,305)	
2. 운용리스자산 <주석 5, 15>	722,695,615		13,154,874,677	
감가상각누계액	(634,504,580)		(11,865,548,196)	
3. 리스개설직접원가	194,514		3,858,025	
IV. 기타자산		4,708,407,890		1,745,807,873
1. 미수금 <주석 6, 8, 11>	48,790,660		75,315,657	
대손충당금 <주석 6>	(975,813)		(1,129,735)	
2. 미수수익 <주석 6, 11>	4,209,887,533		1,151,722,828	
대손충당금 <주석 6>	(84,197,751)		(17,275,842)	
3. 이연법인세자산 <주석 12>	534,903,261		537,174,965	
자산총계		122,624,343,298		147,318,656,232
부채				
I. 차입부채		-		-
1. 차입금	-		-	
II. 기타부채		1,329,199,119		1,003,076,503
1. 미지급금 <주석 8, 11>	301,603,247		486,999,366	
2. 미지급비용 <주석 11>	91,970,541		88,252,851	
3. 미지급법인세	875,557,251		372,941,646	
4. 퇴직급여충당부채 <주석 9>	60,068,080		54,882,640	
부채총계		1,329,199,119		1,003,076,503
자본				
I. 자본금		102,748,900,000		102,748,900,000
1. 보통주자본금 <주석 10>	102,748,900,000		102,748,900,000	

II. 이익잉여금		18,546,244,179		43,566,679,729
1. 미처분이익잉여금 <주식 20>	14,546,244,179		43,566,679,729	
2. 이익준비금	3,000,000,000			
3. 임의적립금	1,000,000,000			
자본총계		121,295,144,179		146,315,579,729
부채및자본총계		122,624,343,298		147,318,656,232

"별첨 주석은 본 재무제표의 일부입니다"

## 2. 손익계산서

제 17 기 2015 년 11 월 1 일부터 2016 년 10 월 31 일까지

제 16 기 2014 년 11 월 1 일부터 2015 년 10 월 31 일까지

회사명 : 주식회사 에이치피파이낸셜서비스

(단위 : 원)

과 목	제 17 기	제 16 기
I. 영업수익	8,293,471,495	12,264,150,597
1. 리스료수익	1,926,093,298	8,352,227,170
(1) 운용리스료수입 <주석 11>	1,206,275,543	5,279,792,827
(2) 금융리스이자수익 <주석 11>	719,817,755	3,072,434,343
2. 이자수익	5,821,545,047	3,176,772,257
(1) 예금이자수익	247,101,211	354,185,658
(2) 대출금이자수익 <주석 11>	5,574,443,836	2,822,586,599
3. 대손충당금환입	-	701,201,446
4. 외환차익	-	775,795
5. 외화환산이익	5,996,688	14,753,089
6. 리스자산처분이익	528,324,227	-
7. 기타영업수익	11,512,235	18,420,840
II. 영업비용	1,937,619,635	5,640,274,107
1. 이자비용 <주석 11>	-	347,672,430
2. 운용리스자산감가상각비 <주석 18>	974,054,972	4,439,485,866
3. 대손상각비	535,223,482	-
4. 외환차손	2,422,058	16,785,167
5. 외화환산손실	-	3,146,787
6. 판매비와관리비	347,302,008	452,830,478
(1) 급여 <주석 18>	207,297,618	215,392,975
(2) 퇴직급여 <주석 9, 18>	16,893,024	17,747,020
(3) 복리후생비 <주석 18>	38,322,316	50,686,828
(4) 여비교통비	798,898	1,211,591
(5) 지급임차료 <주석 11, 18>	20,645,520	24,964,552
(6) 통신비	3,565,336	6,369,047
(7) 소모품비	20,890	10,051
(8) 지급수수료 <주석 11, 16>	45,893,423	98,998,001
(9) 기타비용	13,864,983	37,450,413
7. 리스자산처분손실	-	263,352,923
8. 기타영업비용	78,617,117	117,000,456
III. 영업이익	6,355,851,858	6,623,876,490
IV. 영업외수익	-	-

과 목	제 17 기		제 16 기	
1. 기타영업외수익	-		-	
V. 법인세비용차감전순이익		6,355,851,858		6,623,876,490
VI. 법인세비용 <주석 12>		1,376,287,408		1,516,231,926
VII. 당기순이익 <주석 14>		4,979,564,450		5,107,644,564
VIII. 주당순이익 <주석 13>				
기본주당순이익		242		249

"별첨 주석은 본 재무제표의 일부입니다"

### 3. 자본 변동 표

제 17 기 2015 년 11 월 1 일부터 2016 년 10 월 31 일까지

제 16 기 2014 년 11 월 1 일부터 2015 년 10 월 31 일까지

회사명: 주식회사 에이치피파이낸셜서비스

(단위 : 원)

과 목	자 본 금	이익잉여금	총 계
2014 년 11 월 1 일 (전기초)	102,748,900,000	38,459,035,165	141,207,935,165
당기순이익	-	5,107,644,564	5,107,644,564
2015 년 10 월 31 일 (전기말)	102,748,900,000	43,566,679,729	146,315,579,729
2015 년 11 월 1 일 (당기초)	102,748,900,000	43,566,679,729	146,315,579,729
배당	-	(30,000,000,000)	(30,000,000,000)
당기순이익	-	4,979,564,450	4,979,564,450
2016 년 10 월 31 일 (당기말)	102,748,900,000	18,546,244,179	121,295,144,179

"별첨 주석은 본 재무제표의 일부입니다"

### 4. 현금 흐름 표

제 17 기 2015 년 11 월 1 일부터 2016 년 10 월 31 일까지

제 16 기 2014 년 11 월 1 일부터 2015 년 10 월 31 일까지

회사명: 주식회사 에이치피파이낸셜서비스

(단위 : 원)

과 목	제 17 기		제 16 기	
I. 영업활동으로 인한 현금흐름		4,071,414,596		60,478,701,396
1. 당기순이익	4,979,564,450		5,107,644,564	

과 목	제 17 기		제 16 기	
2. 현금의 유출이 없는 비용 등의 가산	1,514,463,894		4,444,343,653	
운용리스자산감가상각비	974,054,972		4,439,485,866	
퇴직급여	5,185,440		1,711,000	
외화환산손실	-		3,146,787	
대손상각비	535,223,482		-	
3. 현금의 유입이 없는 수익 등의 차감	(534,320,915)		(715,954,535)	
대손충당금환입	-		(701,201,446)	
리스자산처분이익	(528,324,227)		-	
외화환산이익	(5,996,688)		(14,753,089)	
4. 영업활동으로 인한 자산부채의 변동	(1,888,292,833)		51,642,667,714	
대출금	(32,000,000,000)		(33,000,000,000)	
금융리스채권	32,058,708,529		86,238,686,921	
운용리스자산	755,404,701		1,393,247,480	
리스개설직접원가	3,663,511		31,904,126	
미수금	27,913,207		117,386,728	
미수수익	(3,058,164,704)		813,980,332	
이연법인세자산	2,271,704		419,623,320	
미지급금	(184,423,076)		(2,071,893,132)	
미지급비용	3,717,690		(1,717,685,225)	
미지급법인세	502,615,605		(582,582,794)	
예수금	-		(42)	
퇴직금의 지급	-		-	
퇴직보험예치금	-		-	
II. 투자활동으로 인한 현금흐름		-		-
III. 재무활동으로 인한 현금흐름		(30,000,000,000)		(38,100,000,000)
1. 재무활동으로 인한 현금유입액	-		-	
차입금의 증가	-		-	
2. 재무활동으로 인한 현금유출액	(30,000,000,000)		(38,100,000,000)	
배당금의 지급	(30,000,000,000)			
차입금의 상환	-		(38,100,000,000)	
IV. 외화환산으로 인한 현금의 변동		3,635,434		10,482,590
V. 현금의 증가(감소)(I+II+III+IV)		(25,924,949,970)		22,389,183,986
VI. 기초의 현금		54,507,298,402		32,118,114,416
VII. 기말의 현금		28,582,348,432		54,507,298,402

"별첨 주석은 본 재무제표의 일부입니다"

## 5. 재무제표에 대한 주석

제 17 기 2015 년 11 월 1 일부터 2016 년 10 월 31 일까지

제 16 기 2014 년 11 월 1 일부터 2015 년 10 월 31 일까지

회사명: 주식회사 에이치피파이낸셜서비스

### 1. 일반사항

주식회사 에이치피파이낸셜서비스(이하 '당사')는 여신전문금융업법에 의한 시설대여, 팩토링·운전자금대출 등의 업무를 영위할 목적으로 2000년 9월 4일에 설립되었습니다.

당사의 주주는 HPFS Korea Holdings Limited 이며 당기말 현재 동 회사가 당사의 발행주식의 전부를 소유하고 있습니다.

### 2. 중요한 회계처리 방침

당사의 재무제표는 한국의 일반기업회계기준에 따라 작성되었으며, 그 중요한 회계 처리방침은 다음과 같습니다.

#### 2-1 리스회계

##### 2-1-1 리스의 분류

당사는 리스자산의 소유에 따른 위험과 효익이 실질적으로 리스이용자에게 이전되는 경우에는 이를 금융리스로 분류하고 있으며 그 외의 리스는 운용리스로 분류하고 있습니다.

##### 2-1-2 금융리스의 회계처리

당사는 최소리스료(리스기간에 리스이용자가 당사에 지급해야 하는 금액과 제 3 자의 보증잔존가치 합계액)와 무보증잔존가치의 합계액(리스총투자)을 내재이자율로 할인한 금액(리스순투자)을 금융리스채권으로 인식하고 있으며, 금융리스에서 리스료는 채권의 원금회수액과 이자수익(금융리스 순투자 미회수분에 대하여 유효이자율법을 적용하여 인식)으로 구분하여 회계처리하고 있습니다. 한편, 리스실행일 현재 리스자산의 장부금액과 금융리스채권과의 차이는 리스자산처분손익으로 당기손익에 반영하고 있습니다.

##### 2-1-3 운용리스의 회계처리

당사는 리스실행일 현재의 취득가액 및 부대비용을 운용리스자산의 취득원가로 계상하고 있으며 해당 자산의 합리적으로 추정된 잔존가치를 제외한 취득원가를 리스기간에 따라 정액으로 상각하고 있습니다. 보증잔존가치를



제외한 최소리스료는 리스기간에 걸쳐 균등하게 배분된 금액을 운용리스수입으로 인식하고 있습니다.

#### 2-1-4 리스개설직접원가

금융리스의 경우 리스개설직접원가는 금융리스채권의 최초 인식액에 포함하고 리스기간 동안 유효이자율법에 따라 상각하여 금융리스이자수익에서 차감하는 방법으로 회계처리하고 있습니다. 또한, 운용리스의 협상 및 계약단계에서 발생한 리스개설직접원가는 별도의 자산(리스개설직접원가)으로 인식하고 리스료수익에 대응하여 리스기간 동안 비용으로 회계처리하고 있습니다.

#### 2-1-5 조정리스료

당사는 금액은 미확정이나 기간경과 이외 요소의 미래발생분을 기초로 산정되는 리스료 부분인 조정리스료를 동 리스료가 발생한 기간의 손익으로 처리하고 있습니다.

#### 2-2 현금성자산

당사는 큰 거래비용 없이 현금으로 전환이 용이하고 이자율변동에 따른 가치변동의 위험이 경미한 금융상품으로서 취득당시 만기일(또는 상환일)이 3 개월 이내에 도래하는 것을 현금성자산으로 분류하고 있습니다.

#### 2-3 대손충당금

당사는 여신전문금융업감독규정의 자산건전성 분류기준(이하 "감독기준"이라 함)에 의거하여 대손충당금 설정대상채권을 보고기간종료일 현재 거래처의 연체여부, 경영상태, 과거의 대손경험, 업계의 관행 등을 기초로 정상, 요주의, 고정, 회수의문, 추정손실로 분류하고 있습니다. 당사는 상기와 같이 분류된 채권에 대하여 각각 정상 0.5%, 요주의 1%, 고정 20%, 회수의문 75% 그리고 추정손실 100%의 설정률을 적용하여 충당금을 적립하고 있습니다. 다만, 개별분석 및 과거의 대손경험률을 토대로하여 예상되는 대손추정액이 감독기준에 의거한 대손충당금 설정액보다 높은 경우에는 이를 대손충당금으로 설정하고 있습니다.

#### 2-4 퇴직급여충당부채

당사는 2010년 4월 30일까지 퇴직금제도를 유지하여 왔으나 2010년 5월 1일부터 확정기여형퇴직연금제도를 도입하였습니다. 퇴직연금규약에 따르면 가입기간은 퇴직연금제도의 설정 이후의 근무기간으로 하므로 당해 퇴직연금제도를 설정하기 전의 근무기간에 대해서는 종전의 퇴직금제도를 적용하고 있습니다.

이에 따라 당사는 확정기여형퇴직연금제도가 도입되기 이전의 과거 근무기간에 대하여는 기존 퇴직금제도가 적용됨에 따라 과거기준에 따른 퇴직금 총 추계액을 퇴직급여충당부채로 계상하고, 확정기여형퇴직연금제도가 도입된 2010년 5월 1일부터는 확정기여형퇴직연금제도에 따라 삼성화재해상보험 등을 퇴직연금사업자로 하여 당사가 당해 회계기간에 납부하여야 할 부담금을 퇴직급여로 하여 비용으로 처리하고 있습니다.

#### 2-5 이연법인세

당사는 자산·부채의 장부금액과 세무기준액의 차이에 따른 일시적차이에 대하여 이연법인세자산과 이연법인세부채를 인식하고 있습니다. 이연법인세자산과 이연법인세부채는 미래에 일시적차이의 소멸 등으로 인하여 미래에 경감되거나 추가적으로 부담할 법인세부담액으로 측정하고 있습니다. 일시적차이의 법인세효과는

발생한 기간의 법인세비용에 반영하고 있으며, 자본 항목에 직접 반영되는 항목과 관련된 일시적차이의 법인세효과는 관련 자본 항목에 직접 반영하고 있습니다.

이연법인세자산의 실현가능성은 매 보고기간종료일마다 재검토하여 미래 과세소득이 충분하여 일시적차이가 활용될 수 있는 가능성이 매우 높은 경우에 자산으로 인식하고 있으며, 이월공제가 가능한 세무상결손금과 세액공제에 대하여서는 결손금 공제 등이 활용될 수 있는 미래의 과세소득이 예상되는 범위 안에서 이연법인세자산을 인식하고 있습니다.

2-6 주당순손익

당사의 기본주당순이익(손실)은 보통주 1 주에 대한 당기순이익(손실)을 계산한 것으로서 보통주당기순이익(손실)을 가중평균 유통보통주식수로 나누어 산정하고 있습니다.

2-7 외화거래의 기록 및 외화자산·부채의 환산

당사는 보고기간종료일 현재의 화폐성 외화자산 또는 부채를 보고기간종료일 현재의적절한 환율로 환산하고 있으며, 이에 따라 발생하는 외화환산손익과 외화자산의 회수 및 외화부채의 상환시 발생하는 외환차손익은 발생연도의 손익으로 처리하고 있습니다.

2-8 회계기간

당사는 매년 10 월 31 일로 종료하는 연도를 회계연도로 하고 있습니다. 따라서 2016 회계연도는 2016 년 10 월 31 일로 종료하는 회계연도를 의미합니다.

2-9 제·개정된 기준서의 적용

당사의 회계정책은 전기와 동일하게 적용되었습니다.

공표되었으나 아직 시행되지 않은 제·개정된 기준서 및 해석서 중 당사가 조기 적용한 기준서 또는 해석서는 없습니다.

3. 중요한 회계정책 판단근거 및 미래에 관한 중요한 가정·측정상의 불확실성에 대한 정보

당사의 경영자는 재무제표 작성시 보고일 현재 수익, 비용, 자산 및 부채에 대한 장부금액과 우발부채에 대한 주식공시사항에 영향을 미칠 수 있는 판단, 추정 및 가정을 하여야 합니다. 그러나 이러한 추정 및 가정의 불확실성은 향후 영향을 받을 자산 및 부채의 장부금액에 중요한 조정을 유발할 수 있습니다.

4. 현금 및 현금성자산

보고기간종료일 현재 당사의 현금 및 현금성자산의 내역은 다음과 같습니다.

(단위:천원)

구분	예치기관	당기말	전기말
----	------	-----	-----

원화예치금	SC 은행 등	28,324,252	54,320,832
외화예치금	Bank of America	258,096	186,466
합계		28,582,348	54,507,298

5. 리스

5-1 운용리스 - 리스이용자

당사는 Hewlett-Packard Korea Ltd.와 사무실과 비품 등의 사용과 관련하여 운용리스계약을 체결하고 있습니다. 보고기간종료일 현재 당사가 향후 지급할 최소리스료는 다음과 같습니다.

(단위:천원)

회계연도	당기	전기
1년 이내	20,646	26,782

5-2 운용리스 - 리스제공자

5-2-1 보고기간종료일 현재 당사가 소유한 운용자산은 컴퓨터 전산기기이며, 운용리스계약과 관련하여 향후 지급받을 최소리스료는 다음과 같습니다.

(단위 : 천원)

회계연도	당기	전기
1년 이내	100,639	1,705,105
1년 초과 5년 이내	8,779	54,698
합계	109,418	1,759,803

5-2-2 보고기간종료일 현재 운용리스자산의 변동내역은 다음과 같습니다.

<당기>

(단위 : 천원)

계정과목	기초	증가	감소	감가상각	기말
운용리스자산	1,289,326	0	(227,080)	(974,055)	88,191

<전기>

(단위 : 천원)

계정과목	기초	증가	감소	감가상각	기말
운용리스자산	7,122,060	0	(1,393,248)	(4,439,486)	1,289,326

5-2-3 당기중 운용리스와 관련하여 수익으로 인식된 조정리스료는 없습니다.

5-3 금융리스 - 리스제공자

5-3-1 보고기간종료일 현재 기간별 리스총투자의 내역 및 리스총투자와 리스순투자의 차이는 다음과 같습니다.

(단위 : 천원)

회계연도	당기	전기
리스총투자:		
1년 이내	4,655,981	32,908,665
1년 초과 5년 이내	522,845	5,051,062
합계	5,178,826	37,959,727
미실현 이자수익	(93,137)	(809,829)
리스순투자 (금융리스채권)	5,085,689	37,149,898

5-3-2 보고기간종료일 현재 리스총투자와 최소리스료의 현재가치의 조정내역은 다음과 같습니다.

(단위 : 천원)

회계연도	당기	전기
리스총투자	5,178,826	37,959,727
리스순투자:		
최소리스료의 현재가치	4,906,139	36,844,839
무보증잔존가치의 현재가치	179,550	305,059
합계	5,085,689	37,149,898
미실현 이자수익	93,137	809,829

6. 대손충당금

6-1 보고기간종료일 현재 '여신전문금융업감독규정'에 의한 대손충당금 설정대상자산의 자산건전성 분류내역 및 대손충당금 설정 현황은 다음과 같습니다.

<당기말>

(단위 : 천원)

계정과목	정상	요주의	고정	회수의문	추정손실	합계
대출금	86,000,000	-	-	-	-	86,000,000
금융리스채권	4,955,996	110,536	-	19,157	-	5,085,689

미수금	48,791	-	-	-	-	48,791
미수수익	4,209,888	-	-	-	-	4,209,888
합계	95,214,675	110,536	-	19,157	-	95,344,368
감독규정에 의한 최소적립률	0.50%	1.00%	20.00%	75.00%	100.0%	
감독규정에 의한 대손충당금	476,073	1,105	-	14,368	-	491,546
당사계상 대손충당금						1,925,662

<전기말>

(단위:천원)

계정과목	정상	요주의	고정	회수의문	추정손실	합계
대출금	54,000,000	-	-	-	-	54,000,000
금융리스채권	36,946,603	192,855	-	-	10,440	37,149,898
미수금	75,316	-	-	-	-	75,316
미수수익	1,151,723	-	-	-	-	1,151,723
합계	92,173,642	192,855	-	-	10,440	92,376,937
감독규정에 의한 최소적립률	0.50%	1.00%	20.00%	75.00%	100.00%	
감독규정에 의한 대손충당금	460,868	1,929	-	-	10,440	473,237
당사계상 대손충당금						1,395,938

6-2 최근 3 년간 대손충당금 설정 대상채권에 대한 대손충당금의 비율은 다음과 같습니다.

(단위:천원)

	17 기	16 기	15 기
설정대상채권	95,344,368	92,376,937	146,764,728
대손충당금	1,925,662	1,395,938	2,311,730
대손설정율(%)	2.02%	1.51%	1.58%

## 7. 외화자산과 외화부채

보고기간종료일 현재 당사의 외화자산과 외화부채의 주요 내역은 다음과 같습니다.

(원화금액:천원)

구분	당기말			전기말		
	외화	원화환산액		외화	원화환산액	
외화자산:						
현금및현금성자산	USD	225,412	254,461	USD	163,710	186,466
미수금	USD	42,612	47,402	USD	61,702	70,278

외화부채:						
미지급금	USD	467	1,508	USD	86,461	98,479

## 8. 퇴직급여

8-1 보고기간종료일 현재 당사의 퇴직급여충당부채의 증감 내역은 다음과 같습니다.

(단위:천원)

구분	당기	전기
기초잔액	54,883	53,172
퇴직급여설정액	5,185	1,711
기말잔액	60,068	54,883

8-2 당사는 확정기여형퇴직연금제도와 관련하여 당기 중 11,707 천원을 납입하였고, 이를 비용으로 인식하였습니다.

## 9. 자본금

당사가 발행할 주식의 총수는 당기말 현재 40,000,000 주이며, 당기말 현재 발행한 주식의 수 및 1 주당 액면가액은 각각 보통주 20,549,780 주 및 5,000 원입니다.

## 10. 특수관계자

10-1 보고기간종료일 현재 당사와 특수관계에 있는 지배·종속회사는 다음과 같습니다.

회사명	당사와의관계
Hewlett Packard Co	최상위지배회사
HPFS Korea Holdings Limited	지배회사

10-2 당기 및 전기 중 당사와 특수관계자간의 주요 거래내역은 다음과 같습니다.

(단위:천원)

구분	특수관계자의 성격	내역	당기	전기
Hewlett-Packard Korea Ltd.	기타 특수관계자	리스료수익	133,070	492,789
		지급임차료	20,646	24,965
Hewlett-Packard Financial Services Ltd (Korea).	기타 특수관계자	대출금이자수익	5,574,444	2,822,587
HPFS(Australia) Pty Limited	기타 특수관계자	지급수수료(*1)	(-)11,442	(-)73,425
HP Financial Services (Singapore) Pte Ltd.	기타 특수관계자	지급수수료(*1)	(-)35,517	99,466
Hewlett-Packard Coordination Center	기타 특수관계자	이자비용	-	37,441

Compaq Trademark B.V.	기타 특수관계자	이자비용	-	91,315
-----------------------	----------	------	---	--------

(\*1) 전년도 지급수수료 정산분을 반영한 결과 당해연도에는 환급이 발생하였습니다.

10-3 보고기간종료일 현재 당사와 특수관계자간의 주요 채권·채무내역은 다음과 같습니다.

(단위:천원)

구분	특수관계자의 성격	내역	당기말	전기말
Hewlett-Packard Korea Ltd.	기타 특수관계자	금융리스채권	10,039	188,887
		미수수익	-	632,910
		미지급금	128,592	130,034
Hewlett-Packard Financial Services Ltd (Korea).	기타 특수관계자	대출금	86,000,000	54,000,000
		미수수익	4,143,025	632,910
HPFS(Australia) Pty Limited	기타 특수관계자	미수금	11,888	70,278
HP Financial Services (Singapore) Pte Ltd.	기타 특수관계자	미수금	36,903	-
		미지급금	-	95,203

10-4 당기 및 전기 중 당사와 특수관계자간의 자금거래 내역은 다음과 같습니다.

<당기>

구분	특수관계자의 성격	자금대여 거래		자금차입 거래	
		대여	회수	차입	상환
Hewlett-Packard Financial Services Ltd. (Korea)	기타 특수관계자	32,000,000	-	-	-

<전기>

구분	특수관계자의 성격	자금대여 거래		자금차입 거래	
		대여	회수	차입	상환
Hewlett-Packard Financial Services Ltd. (Korea)	기타 특수관계자	32,000,000	-	-	-
Hewlett-Packard Coordination Cente	기타 특수관계자	-	-	-	5,100,000
Compaq Trademark B.V.	기타 특수관계자	-	-	-	25,000,000

11. 법인세비용과 이연법인세자산(부채)

당기 및 전기의 법인세비용과 이연법인세자산(부채)의 내용은 다음과 같습니다.

11-1 당기 및 전기 중 법인세비용의 구성내역은 다음과 같습니다.

(단위:천원)

구분	당기	전기
법인세 부담액	1,374,015	1,096,609
일시적차이로 인한 이연법인세 변동액	2,272	419,623
법인세비용	1,376,287	1,516,232

11-2 당기 및 전기 중 당사의 법인세비용차감전순이익과 법인세비용간의 관계는 다음과 같습니다.

(단위:천원)

구분	당기	전기
법인세비용차감전순이익	6,355,852	6,623,876
적용세율에 따른 법인세	1,376,287	1,457,253
조정사항		
-비공제비용	-	80,979
법인세비용	1,376,287	1,516,232
유효세율(법인세비용/법인세비용차감전순이익)	21.65%	22.89%

11-3 당기 및 전기 중 당사의 일시적 차이 및 이연법인세자산(부채)의 증감내역과 상계전 총액기준 이연법인세 자산(부채)의 증감내역은 다음과 같습니다.

<당기>

(단위:천원)

관련계정과목	기초잔액	증가	감소	기말잔액	이연법인세자산(부채)
차감할(가산할) 일시적 차이:					
미지급비용	91,900	233,144	91,900	233,144	51,291
퇴직급여충당부채	54,883	5,185	-	60,068	13,215
대손상각비	12,821	-	-	12,821	2,821
대손충당금	1,018,369	1,873,520	1,018,369	1,873,520	412,174
감가상각비	1,352,087	79,189	1,168,336	262,940	57,847
리스개설직접원가	(76,947)	(6,353)	(76,947)	(6,353)	(1,398)
미수수익	-	1,041	-	1,041	229
외화환산손익	(11,409)	(5,997)	(11,604)	(5,802)	(1,276)
합계	2,441,704	2,179,729	2,190,054	2,431,379	534,903



<전기>

(단위:천원)

관련계정과목	기초잔액	증가	감소	기말잔액	이연법인세자산(부채)
차감할(가산할) 일시적 차이:					
미지급비용	787,864	91,900	787,864	91,900	20,218
퇴직급여충당부채	53,172	1,711	-	54,883	12,074
대손상각비	15,147	-	2,326	12,821	2,821
대손충당금	1,058,482	1,018,369	1,058,482	1,018,369	224,041
감가상각비	2,821,993	486,979	1,956,885	1,352,087	297,459
리스개설직접원가	(401,140)	(76,947)	(401,140)	(76,947)	(16,928)
미수수익	6,534	-	6,534	-	-
외화환산손익	7,031	(11,606)	6,834	(11,409)	(2,510)
합계	4,349,083	1,510,406	3,417,785	2,441,704	537,175

당사는 차기 이후 발생할 예상과세소득과 가산할 일시적차이의 합계가 각 회계연도에 소멸되는 차감할 일시적차이를 초과하고 있으므로 당해 법인세효과가 실현될 수 있는 것으로 판단하여 이연법인세자산을 전액 인식 하였습니다.

### 12. 주당순손익

주당순손익은 손익계산서상의 당기순이익을 가중평균유통보통주식수로 나누어 계산한 것이며, 당기 및 전기의 주당순손익의 산정내용은 다음과 같습니다 .

(단위:원)

구분	당기	전기
당기순이익	4,979,564,450	5,107,644,564
가중평균유통보통주식수 (*1)	20,549,780 주	20,549,780 주
주당순이익	242	249

(\*1) 당기와 전기 중 주식수 변동이 없었으므로 가중평균유통보통주식수는 발행주식수와 동일합니다.

### 13. 포괄손익

당기와 전기의 포괄손익 내역은 다음과 같습니다.

(단위:천원)

구분	당기	전기
당기순이익	4,979,564	5,107,645
기타포괄손익	-	-
포괄이익	4,979,564	5,107,645

14. 보험가입자산

당사는 운용리스자산과 금융리스자산에 대해 LIG 손해보험, AIG 손해보험 (구, Chartis 손해보험), 서울보증보험에 동산종합보험 및 임원배상책임보험을 가입하고 있으며, 당기말 및 전기말 현재 부보금액은 각각 18,173,956 천원 및 96,488,880 천원이며 임원배상책임보험 17,116,425 천원 및 16,736,070 천원입니다.

15. 주요 약정사항과 우발상황

15-1 당사는 관계회사인 HPFS(Australia) Pty Limited 와 HP Financial Services (Singapore) Pte Ltd.로부터 업무역서비스 약정을 체결하고 관련 서비스를 제공받고 있는 바, 이에 관계회사로부터 청구된 서비스용역 대가는 당기에 각각 (-) 46,958 천원, 전기에 각각 26,041 천원입니다.

15-2 당사는 주식회사 엘피씨렌탈로부터 리스계약과 관련하여 양도성예금증서를 담보로 제공받고 있으며 당기말 및 전기말 현재 제공받은 금액은 각각 2,000,000 천원 및 2,000,000 천원입니다.

15-3 당기중 회사의 영업범위를 증고 IT 제품 매입 및 매각 등으로 확대하기 위하여 휴렛팩커드파이낸셜서비스대부 유한회사가 신설되었습니다. 설립 이후 신규리스영업은 휴렛팩커드파이낸셜서비스대부 유한회사에서 이루어지고, 당사는 당사의 기존 리스자산이 종료될 때까지 그 자산을 유지 및 관리하는 업무를 지속할 예정입니다.

16. 계속기업

2013년 8월 26일 회사의 영업범위를 증고 IT 제품 매입 및 매각 등으로 확대하기 위하여 휴렛팩커드파이낸셜서비스대부 유한회사가 신설되었습니다. 설립 이후 신규리스영업은 휴렛팩커드파이낸셜서비스대부 유한회사에서 이루어지고, 회사는 회사의 기존 리스자산이 종료될 때까지 그 자산을 유지 및 관리하는 업무를 지속하고 있습니다. 기존 리스자산계약은 2017년에 대부분 종결될 예정이므로 계속기업으로서의 존속능력에 유의적 의문을 제기할 만한 중요한 불확실성이 존재함을 나타냅니다.

17. 현금의 유입과 유출이 없는 거래내용

현금의 유입과 유출이 없는 중요한 거래내용은 다음과 같습니다.

(단위:천원)

내용	당기	전기
금융리스채권과 대손충당금의 상계	10,500	242,350

18. 부가가치계산에 필요한 사항

당기 및 전기 중 판매비와관리비에 포함된 부가가치 계산에 필요한 계정과목과 그 금액은 다음과 같습니다.

(단위:천원)

과목	당기	전기
급여	207,298	215,393
퇴직급여	16,893	17,747
복리후생비	38,322	50,687
지급임차료	20,646	24,965
감가상각비	974,055	4,439,486
합계	1,257,214	4,748,278

19. 이익잉여금처분계산서

상법에 따라 작성된 당기와 전기의 이익잉여금처분계산서는 다음과 같습니다.

**이익잉여금 처분 계산서**

제 17 기 2015 년 11 월 1 일부터

제 16 기 2014 년 11 월 1 일부터

2016 년 10 월 31 일까지

2015 년 10 월 31 일까지

처분예정일 2017 년 1 월 25 일

처분확정일 2016 년 1 월 29 일

(단위:원)

과 목	제 17 기		제 16 기	
I. 미처분이익잉여금		14,546,244,179		43,566,679,729
1. 전기이월미처분이익잉여금	9,566,679,729		38,459,035,165	
2. 당기순이익	4,979,564,450		5,107,644,564	
II. 이익잉여금처분액		-		34,000,000,000
1. 이익준비금	-		3,000,000,000	
2. 배당금	-		30,000,000,000	
3. 임의적립금(*1)	-		1,000,000,000	

III. 차기이월미처분이익잉여금	14,546,244,179	9,566,679,729
-------------------	----------------	---------------

(\*1) 당사는 2015년 9월 12일 시행된 신용정보의 이용 및 보호에 관한 법률 제 43조의 3에 따라 준비금을 적립하였습니다.

21. 재무제표의 사실상 확정된 날과 승인기관

당사의 재무제표는 정기주주총회 제출을 위하여 2017년 1월 25일에 당사의 이사회에서 최종 승인될 예정입니다.

- 7. **연결재무제표감사보고서: 해당사항 없음.**
- 8. **연결대차대조표: 해당사항 없음.**
- 9. **연결손익계산서: 해당사항 없음.**
- 10. **연결자본변동표: 해당사항 없음.**
- 11. **연결현금흐름표: 해당사항 없음.**
- 12. **연결재무제표 주석사항: 해당사항 없음.**

## VIII. 기타

### 1. 임원 현황

구분	성명	직위	생년월일	담당업무	주요경력	최초선임일	최근선임일	임기만료일	상근여부
상임	이경순	이사	1973.11.07	관리 총괄	삼일회계법인 삼정회계법인	2015.03.11	2015.03.11	2018.03.11	상근
비상임	미켈레마 도니니	대표 이사	1972.08.27	회사 총괄	휴렛팩커드그룹	2013.09.30	2016.09.30	2019.09.30	비상근
	알리스테 어싱클레 어화이트	이사	1966.08.16	법무 및 준법지원 총괄	법정 변호사, 워너포드컨설팅리미티 드, CIT 그룹 (Vice President)	2010.07.20	2016.07.20	2019.07.20	비상근
	토마스프 레센틴	이사	1969.03.09	재무 총괄	지멘스 엔터프라이즈 커뮤니케이션즈(CFO)	2012.09.04	2015.09.04	2018.09.04	비상근
	이재선	감사	1970.10.01	감사	오티스엘리베이터 삼일회계법인	2015.10.30	2015.10.30	2018.10.30	비상근

(2016년 10월 31일 현재) 주) 상근이사 1명, 비상근이사 3명, 비상임 감사 1명, 계 5명

### 2. 영업점 현황

(2016년 10월 31일 현재)

영업점	주소	전화번호	팩스번호
본점	서울 영등포구 의사당대로 83 (여의도동, 한국휴렛팩 커드빌딩 21층)	02-2199-4987	02-2199-0950

### 3. 주요 용어해설

용 어	내용(용어설명 및 주요 산식)	관련 페이지
주당당기순이익	당해년도 결산후 당기순이익 / 당해년도 가중 평균주식수	
고정	금융거래내용, 신용상태 및 경영내용이 불량하여 구체적인 회수조치나 관리방법을 강구할 필요가 있는 거래처에 대한 총채권중 회수예상가액 해당채권	
회수의문	고정으로 분류된 거래처에 대한 총채권중 손실발생이 예상되나 현재 그 손실액을 확정할 수 없는 회수예상가액 초과채권	
추정손실	고정으로 분류된 거래처에 대한 총채권중 회수불능이 확실하여 손비처리가 불가피한 회수예상가액 초과채권	
대손충당금비율	대손충당금잔액 / 대손충당금 요적립액 X100 : 말잔기준	
대손충당금요적립잔액	당해연도 결산 또는 가결산 기준일 현재 대손충당금 설정대상 채권 등에 대한 자산건전성 분류결과에 따라 정상 분류채권 등의 0.5%, 요주의 분류채권 등의 1%, 고정 분류채권 등의 20%, 회수의문 분류채권 등의 75%, 추정손실 분류채권 등의 100% 상당액을 합계한 금액	
손실위험도 가중부실 채권비율	가중부실채권등 / 총채권 등 X 100	
가중부실채권 등	자산건전성 분류대상자산(유가증권 및 투자제외)의 건전성분류에 따른 고정 분류채권의 20%, 회수의문 분류채권의 75%, 추정손실 분류채권의 100% 상당액을 합계한 금액	
고정이하채권비율	고정이하분류채권 등 / 총채권 등 X 100	
연체채권비율	연체채권 / 총채권 등 X 100	
고정이하 분류채권 등	자산건전성 분류대상자산에서 유가증권, 투자를 제외한 금액 중 고정, 회수의문, 추정손실로 분류된 금액	